

แผนยุทธศาสตร์การพัฒนา (ปี ๒๕๖๐-๒๕๖๓)

องค์การบริหารส่วนตำบลจำปาโมง

อ.บ้านฝื่อ จ.อุดรธานี



จัดทำโดย คณะกรรมการสนับสนุนและจัดทำ

แผนพัฒนาท้องถิ่น อบต.จำปาโมง

## คำนำ

แผนยุทธศาสตร์การพัฒนางานองค์การบริหารส่วนตำบลจำปาโมง เป็นการจัดทำกรอบยุทธศาสตร์การพัฒนา เพื่อใช้เป็นแนวทางในการจัดทำแผนพัฒนาสามปี โดยยึดระเบียบกระทรวงมหาดไทยว่าด้วยการจัดทำแผนพัฒนาขององค์กรปกครองส่วนท้องถิ่น พ.ศ. 2548 ข้อ 16 ซึ่งกำหนดให้องค์การบริหารส่วนตำบลจัดทำแผนยุทธศาสตร์การพัฒนางานองค์การบริหารส่วนตำบล เพื่อแสดงทิศทางหรือแนวทางการพัฒนางานองค์การบริหารส่วนตำบลในอนาคตเชิงนโยบาย หรือยุทธศาสตร์ ไว้ครอบคลุมทุกด้าน โดยต้องแสดงวิสัยทัศน์ พันธกิจ วัตถุประสงค์ เป้าหมาย กลยุทธ์ แนวทางหรือมาตรการพัฒนาให้สอดคล้องกับนโยบายรัฐบาล แผนพัฒนาเศรษฐกิจและสังคมแห่งชาติ ยุทธศาสตร์การพัฒนากลุ่มจังหวัด ยุทธศาสตร์การพัฒนาจังหวัด และทิศทางการพัฒนาอำเภอ นโยบายในการพัฒนาท้องถิ่น รวมถึงศักยภาพของพื้นที่ และปัญหาความต้องการของประชาชน พร้อมทั้งมีระบบที่สามารถเชื่อมโยงประสานแผนกับหน่วยงานบริหารราชการส่วนภูมิภาค องค์กรปกครองส่วนท้องถิ่นในพื้นที่ใกล้เคียง ตลอดจนเป็นเครื่องมือสะท้อนความต้องการของประชาชนในเขตองค์การบริหารส่วนตำบล เพื่อนำมาเป็นข้อมูลในการกำหนด

การวางแผนยุทธศาสตร์การพัฒนาขององค์การบริหารส่วนตำบลจำปาโมง จึงเป็นกระบวนการกำหนดทิศทางในอนาคตขององค์การบริหารส่วนตำบลจำปาโมง โดยกำหนดสภาพการณ์ ที่ต้องการบรรลุ และแนวทางในการบรรลุบนพื้นฐานของการรวบรวมและวิเคราะห์ข้อมูลอย่างรอบด้านและเป็นระบบ ทั้งนี้จะต้องสอดคล้องกับศักยภาพของท้องถิ่น และปัญหาความต้องการของประชาชนในท้องถิ่นด้วย

ดังนั้น แผนยุทธศาสตร์การพัฒนา (พ.ศ.2560 – 2563) ขององค์การบริหารส่วนตำบลจำปาโมง จึงเป็นการวางแผนยุทธศาสตร์การพัฒนาที่มีความสำคัญต่อองค์การบริหารส่วนตำบลจำปาโมง เป็นอย่างยิ่ง ทั้งนี้เนื่องจากแผนยุทธศาสตร์การพัฒนาคือ เป็นแผนพัฒนาที่มุ่งไปสู่สภาพการณ์ที่ต้องการให้เกิดขึ้นในอนาคต เป็นกรอบในการกำหนดทิศทางการพัฒนาขององค์กรให้มุ่งไปสู่สภาพการณ์อันพึงประสงค์ได้อย่างเท่าทันกับการเปลี่ยนแปลง โดยสามารถจัดสรรทรัพยากรที่มีอยู่อย่างจำกัดได้อย่างมีประสิทธิภาพ

คณะกรรมการสนับสนุนการจัดทำแผนพัฒนา  
องค์การบริหารส่วนตำบลจำปาโมง

# สารบัญ

หัวข้อ	หน้า
<b>บทที่ 1 บทนำ</b>	
1.1 ลักษณะของแผนยุทธศาสตร์การพัฒนา.....	1
1.2 วัตถุประสงค์ของการจัดทำแผนยุทธศาสตร์การพัฒนา.....	1
1.3 ขั้นตอนในการจัดทำแผนยุทธศาสตร์การพัฒนา.....	1
1.4 ประโยชน์ของการจัดทำแผนยุทธศาสตร์การพัฒนา.....	2
<b>บทที่ 2 สภาพทั่วไปและข้อมูลพื้นฐาน</b>	
2.1 ข้อมูลทั่วไป.....	3
2.2 ข้อมูลเกี่ยวกับศักยภาพของท้องถิ่น.....	9
2.3 จุดยืนทางยุทธศาสตร์.....	19
<b>บทที่ 3 แผนยุทธศาสตร์</b>	
3.1 กรอบแนวคิดในการจัดทำยุทธศาสตร์การพัฒนาท้องถิ่น.....	20
3.2 ปัจจัยและสถานการณ์การเปลี่ยนแปลงที่มีผลต่อการพัฒนา.....	34
3.3 ความเชื่อมโยงยุทธศาสตร์การพัฒนาจังหวัดกับยุทธศาสตร์การพัฒนา..... ขององค์กรปกครองส่วนท้องถิ่น	48
3.4 แผนที่ยุทธศาสตร์ .....	49
<b>บทที่ 4 รายละเอียดแผนยุทธศาสตร์การพัฒนา</b>	
4.1 ประเด็นยุทธศาสตร์ แนวทางการพัฒนาและตัวชี้วัด .....	50
4.2 รายละเอียดแผนยุทธศาสตร์ .....	55
4.3 หน่วยงานรับผิดชอบหลัก .....	79
4.4 ความเชื่อมโยงของยุทธศาสตร์ในภาพรวม .....	79
<b>บทที่ 5 การติดตามและประเมินผลยุทธศาสตร์</b>	
5.1 กรอบและแนวทางในการติดตามและประเมินผล .....	82
5.2 ระเบียบ วิธีในการติดตามและประเมินผล .....	84
5.3 กำหนดเครื่องมือที่ใช้ในการติดตามและประเมินผล .....	87

# บทที่ 1

## บทนำ

### 1.1 ลักษณะของแผนยุทธศาสตร์การพัฒนา

แผนยุทธศาสตร์การพัฒนาดังกล่าวขององค์การบริหารส่วนตำบลจำปาโมง เป็นการจัดทำกรอบยุทธศาสตร์การพัฒนา เพื่อใช้เป็นแนวทางในการจัดทำแผนพัฒนาสามปี โดยยึดระเบียบกระทรวงมหาดไทยว่าด้วยการจัดทำแผนพัฒนาขององค์กรปกครองส่วนท้องถิ่น พ.ศ. 2548 ข้อ 16 ซึ่งกำหนดให้องค์การบริหารส่วนตำบลจัดทำแผนยุทธศาสตร์การพัฒนาดังกล่าวขององค์การบริหารส่วนตำบล เพื่อแสดงทิศทางหรือแนวทางการพัฒนาดังกล่าวขององค์การบริหารส่วนตำบลในอนาคต เจริญนโยบาย หรือยุทธศาสตร์ ไว้ครอบคลุมทุกด้าน โดยต้องแสดงวิสัยทัศน์ พันธกิจ วัตถุประสงค์ เป้าหมาย กลยุทธ์ แนวทางหรือมาตรการพัฒนาให้สอดคล้องกับนโยบายรัฐบาล แผนพัฒนาเศรษฐกิจและสังคมแห่งชาติ ยุทธศาสตร์การพัฒนากลุ่มจังหวัด ยุทธศาสตร์การพัฒนารัฐวิสาหกิจ และทิศทางการพัฒนาอำเภอ นโยบายในการพัฒนาท้องถิ่น รวมถึงศักยภาพของพื้นที่ และปัญหาความต้องการของประชาชน พร้อมทั้งมีระบบที่สามารถเชื่อมประสานแผนกับหน่วยงานบริหารราชการส่วนภูมิภาค องค์กรปกครองส่วนท้องถิ่นในพื้นที่ใกล้เคียง ตลอดจนเป็นเครื่องมือสะท้อนความต้องการของประชาชนในเขตองค์การบริหารส่วนตำบล เพื่อนำมาเป็นข้อมูลในการกำหนด

การวางแผนยุทธศาสตร์การพัฒนาดังกล่าวขององค์การบริหารส่วนตำบลจำปาโมง จึงเป็นกระบวนการกำหนดทิศทางในอนาคตขององค์การบริหารส่วนตำบลจำปาโมง โดยกำหนดสภาพการณ์ ที่ต้องการบรรลุ และแนวทางในการบรรลุบนพื้นฐานของการรวบรวมและวิเคราะห์ข้อมูลอย่างรอบด้านและเป็นระบบ ทั้งนี้ จะต้องสอดคล้องกับศักยภาพของท้องถิ่น และปัญหาความต้องการของประชาชนในท้องถิ่นด้วย เพื่อให้การวางแผนกรอบยุทธศาสตร์การพัฒนาดังกล่าวเป็นไปอย่างมีประสิทธิภาพ และเกิดประสิทธิผล

คณะกรรมการสนับสนุนและจัดทำร่างแผนพัฒนาดังกล่าว องค์การบริหารส่วนตำบลจำปาโมง ได้จัดทำกรอบยุทธศาสตร์การพัฒนาดังกล่าว โดยได้การรวบรวมแนวทาง และข้อมูลจากการประชุมประชาคมหมู่บ้านของคณะกรรมการพัฒนาดังกล่าว นำมาวิเคราะห์เพื่อจัดทำแผนยุทธศาสตร์การพัฒนาดังกล่าว แผนพัฒนาตำบลสามปี (พ.ศ.๒๕๖๐-๒๕๖๒) เพื่อนำเสนอคณะกรรมการพัฒนาดังกล่าวต่อไป

### 1.2 วัตถุประสงค์ในการจัดทำแผนยุทธศาสตร์การพัฒนา

1. เพื่อใช้เป็นเครื่องมือในการบริหารงานและการจัดทำแผนพัฒนาขององค์การบริหารส่วนตำบลจำปาโมง
2. เพื่อเป็นการบูรณาการ ประสานความร่วมมือ ในการกำหนด ทิศทางการพัฒนาดังกล่าวขององค์การบริหารส่วนตำบลจำปาโมง
3. เพื่อใช้เป็นเครื่องมือสำคัญในการนำนโยบาย ทิศทางการพัฒนาตำบลไปสู่การปฏิบัติในพื้นที่ให้สอดคล้องกับศักยภาพของพื้นที่ เพื่อการพัฒนาที่ยั่งยืน

### 1.3 ขั้นตอนการจัดทำแผนยุทธศาสตร์การพัฒนา

1. คณะกรรมการพัฒนาดังกล่าวจัดประชุมประชาคมท้องถิ่น ส่วนราชการและรัฐวิสาหกิจที่เกี่ยวข้อง เพื่อแจ้งแนวทางการพัฒนาดังกล่าว รับทราบปัญหา ความต้องการ ประเด็นการพัฒนา และประเด็นที่เกี่ยวข้อง ตลอดจนความช่วยเหลือทางวิชาการ และแนวทางปฏิบัติที่เหมาะสมกับสภาพพื้นที่ เพื่อนำมากำหนดแนวทางการจัดทำแผนพัฒนาดังกล่าวสี่ปี โดยให้นำข้อมูลพื้นฐานในการพัฒนาจากหน่วยงานต่างๆ มาพิจารณาประกอบการจัดทำแผนพัฒนาดังกล่าวสี่ปี

2.กำหนดประเด็นหลักการพัฒนาท้องถิ่นประกอบด้วย วิสัยทัศน์ พันธกิจ จุดมุ่งหมายเพื่อการพัฒนา ในอนาคต เป้าหมายหรือเป้าประสงค์ ยุทธศาสตร์และแนวทางการพัฒนา รวมทั้งสอดคล้องกับปัญหา ความต้องการของประชาคมท้องถิ่น โดยให้นำข้อมูลพื้นฐานในการพัฒนาจากหน่วยงานต่างๆ และข้อมูลใน แผนพัฒนาหมู่บ้าน แผนพัฒนาตำบลและหรือแผนหมู่บ้าน/ชุมชน มาพิจารณาประกอบการจัดทำแผนพัฒนา ท้องถิ่นสามปี กำหนดรายละเอียดแผนงาน โครงการพัฒนาที่จัดทำขึ้นสำหรับปีงบประมาณแต่ละปี ซึ่งมีความ ต่อเนื่องและเป็นแผนก้าวหน้า

3.คณะกรรมการสนับสนุนการจัดทำร่างแผนพัฒนายุทธศาสตร์สี่ปี รวบรวมแนวทางและข้อมูล นำมา วิเคราะห์เพื่อจัดทำร่างแผนพัฒนายุทธศาสตร์สี่ปีแล้วเสนอคณะกรรมการพัฒนาท้องถิ่น

4.คณะกรรมการพัฒนาท้องถิ่นพิจารณาร่างแผนยุทธศาสตร์สี่ปี เพื่อเสนอผู้บริหารท้องถิ่น

5.ผู้บริหารท้องถิ่นพิจารณาอนุมัติร่างแผนยุทธศาสตร์สี่ปี และประกาศใช้แผนยุทธศาสตร์สี่ปีสำหรับ องค์การบริหารส่วนตำบลให้ผู้บริหารท้องถิ่นเสนอร่างแผนยุทธศาสตร์สี่ปีต่อสภาองค์การบริหารส่วนตำบล เพื่อให้ความเห็นชอบก่อน แล้วผู้บริหารท้องถิ่นจึงพิจารณาอนุมัติและประกาศใช้แผนยุทธศาสตร์สี่ปีต่อไป

#### 1.4 ประโยชน์ของการจัดทำแผนยุทธศาสตร์การพัฒนา

1.เพื่อให้การพัฒนาท้องถิ่นบรรลุจุดมุ่งหมาย มีทิศทางโดยใช้ยุทธศาสตร์การพัฒนา และเป็นกรอบใน การจัดทำแผนพัฒนาของตำบล

2.สามารถจัดสรรทรัพยากรที่มีอยู่อย่างจำกัด ได้อย่างมีประสิทธิภาพ การใช้จ่ายงบประมาณเกิด ประโยชน์สูงสุดและความคุ้มค่า มีความโปร่งใสสามารถตรวจสอบได้

3.เกิดการบูรณาการ การประสานความร่วมมือที่ดี ลดความซ้ำซ้อนในการดำเนินงาน

## บทที่ 2

### สภาพทั่วไปและข้อมูลพื้นฐาน

#### 2.1 สภาพทั่วไป

##### 1.ที่ตั้ง อาณาเขต เขตการปกครอง

องค์การบริหารส่วนตำบลจำปาโมง ตั้งอยู่ที่ เลขที่ 194 หมู่ที่ 7 บ้านโนนสว่าง ต.จำปาโมง อ.บ้านฝ้อ จ.อุดรธานี จัดตั้งเป็นองค์การบริหารส่วนตำบลเมื่อวันที่ 30 มีนาคม พ.ศ. 2539 ปรับขนาดองค์การบริหารส่วนตำบล จากขนาดเล็กเป็นขนาดกลางในการประชุมของคณะกรรมการองค์การบริหารส่วนตำบลจังหวัดอุดรธานี ครั้งที่ 8/2551 เมื่อวันที่ 21 สิงหาคม 2551 อยู่ในเขตพื้นที่ของอำเภอบ้านฝ้อ จังหวัดอุดรธานี ห่างจากอำเภอบ้านฝ้อไปทางทิศตะวันตก ไปตามเส้นทางบ้านฝ้อ-นาคำไฮ ประมาณ 3 กิโลเมตร เลี้ยวขวาไปอีกประมาณ 5 กิโลเมตร **ทิศเหนือ**ติดต่อกับตำบลบ้านฝ้อ ตำบลเมืองพาน อำเภอบ้านฝ้อจังหวัดอุดรธานี โดยมีแนวเขตเริ่มต้นบริเวณพิกัด ทิว 164496 ไปทางทิศตะวันออกตามแนวเขตเชิงเขาภูพาน ถึงบริเวณพิกัด ทิว 185497 จุดต้นลำห้วยคำใหญ่ ไปตามแนวกึ่งกลางลำห้วยจนถึงบริเวณพิกัด ทิว 218506 ไปทางทิศตะวันออกเฉียงเหนือ ตามแนวกึ่งกลางลำห้วยน้ำฟ้า จนถึงพิกัด ทิว 254561 ไปทางทิศตะวันออกเฉียงใต้ ผ่านหนองทุ่งมนติดกับถนนลาดยาง รพช. บริเวณพิกัด ทิว 287539 ระยะทาง ประมาณ 17 กิโลเมตร **ทิศตะวันออก** ติดกับตำบลข้าวสาร อำเภอบ้านฝ้อ จังหวัดอุดรธานี โดยมีแนวเขตเริ่มต้นจากบริเวณพิกัด ทิว 287539 ไปทางทิศตะวันตกเฉียงใต้ ตามแนวกึ่งกลางลำห้วยกระโดง (หรือห้วยงาว) สิ้นสุดบริเวณพิกัด ทิว 228445 จุดบรรจบกับลำห้วยทรายระยะทางประมาณ 12 กิโลเมตร **ทิศใต้** ติดต่อกับตำบลหนองแวง อำเภอบ้านฝ้อ จังหวัดอุดรธานี โดยมีแนวเขตเริ่มต้นจากบริเวณพิกัด ทิว 228445 ไปทางทิศตะวันตกเฉียงใต้ ตามแนวกึ่งกลางลำห้วยทรายจนถึงบริเวณพิกัด ทิว 200425 จุดต้นลำห้วยทรายไปทางทิศตะวันตก ตัดผ่านสันเขาภูพาน สิ้นสุดบริเวณพิกัด ทิว 173423 จดผาแดง ระยะทางประมาณ 7 กิโลเมตร **ทิศตะวันตก** ติดต่อกับตำบลกุดผึ้ง ตำบลนาสี อำเภอสุวรรณคูหา จังหวัดหนองบัวลำภู มีแนวเขตเริ่มต้นบริเวณพิกัด ทิว 173423 จดผาแดง ไปทางทิศเหนือตามแนวสันเขาภูพานสิ้นสุดบริเวณพิกัด ทิว 164496 ระยะทางประมาณ 7.5 กิโลเมตร



- เนื้อที่

องค์การบริหารส่วนตำบลจำปาโมง มีเนื้อที่ประมาณ 75 ตร.กม. หรือ ประมาณ 46,875 ไร่

- ภูมิประเทศ

เนื้อที่ส่วนใหญ่ทางตอนเหนือเป็นที่ราบลุ่ม ส่วนทางตอนใต้เป็นที่ลูกคลื่นลอนลาด และเป็นแหล่งต้นน้ำ จำนวน 3 สาย คือ ลำห้วยขาว ลำห้วยโงมและลำห้วยน้ำฟ้า เหมาะสำหรับการเกษตร

- จำนวนหมู่บ้าน จำนวน 17 หมู่บ้าน

- จำนวนหมู่บ้านในเขต องค์การบริหารส่วนตำบลจำปาโมง มีทั้งหมด 17 หมู่บ้าน ดังนี้

ข้อมูล เมื่อวันที่ 24 มีนาคม 2559

หมู่ ที่	บ้าน	รหัสหมู่บ้าน	ครัวเรือน	จำนวนประชากร (เพศ)		รวม	จำนวนผู้มีสิทธิ เลือกตั้ง		หมายเหตุ
				ชาย	หญิง		ชาย	หญิง	
1	จำปาโงม	41170701	156	313	305	618	224	228	452
2	นาอ่าง	41170702	182	385	354	739	281	265	546
3	จำปาดง	41170703	219	443	451	894	338	333	671
4	เหล่าคราม	41170704	131	253	236	471	179	186	365
5	วังสวาย	41170705	163	348	369	717	248	282	530
6	กลางน้อย	41170706	184	330	365	695	254	294	548
7	โนนสว่าง	41170707	116	175	189	364	139	144	282
8	แดง	41170708	124	255	267	522	172	180	352
9	ข้าวลื้อ	41170709	258	480	517	997	363	410	773
10	ลาน	41170710	154	304	294	598	234	223	467
11	ม่วง	41170711	196	307	312	619	232	213	445
12	เหล่ามะแวง	41170712	132	223	236	459	186	187	373
13	นาเจริญ	41170713	77	166	146	312	115	121	236
14	โนนสว่าง	41170714	169	336	327	663	259	237	496
15	ม่วง	41170715	182	332	358	690	254	255	509
16	ลาน	41170716	131	274	282	556	210	232	442
17	เหล่าคราม	41170717	141	260	266	526	183	204	387
<b>รวม</b>			<b>2,715</b>	<b>5,166</b>	<b>5,274</b>	<b>10,440</b>	<b>3,871</b>	<b>3,994</b>	<b>7,865</b>

- จำนวนหมู่บ้านในเขต อบต. บางส่วน - หมู่

สรุปจำนวนประชากร

ประชากรทั้งสิ้น 10,440 คน แยกเป็นชาย 5,166 คน หญิง 5,274 คน

จำนวนครัวเรือนทั้งสิ้น 2,715 ครัวเรือน มีความหนาแน่นเฉลี่ย 139.20 คน/ตารางกิโลเมตร

### 3.สภาพทางเศรษฐกิจ

#### อาชีพ

อาชีพส่วนใหญ่ของประชาชนในเขตองค์การบริหารส่วนตำบลจำปาโมง อาชีพหลักคือ อาชีพเกษตรกรรม มีทำนา ทำไร่ (ข้าวโพด, ถั่วเหลือง ฯลฯ) สวนยางพารา ฟาร์มปศุสัตว์ อาชีพรองคือ รับจ้าง, ค้าขายและรับราชการ ซึ่งแยกดังนี้

1. อาชีพการเกษตร 80%
2. อาชีพรับจ้าง 10%
3. อาชีพค้าขายและรับราชการ 10%

### 4. สภาพทางสังคม การศึกษา และองค์กรทางศาสนา

#### 4.1 การศึกษา

- โรงเรียนประถมศึกษา 9 แห่ง

1. โรงเรียนบ้านกลางน้อยเหล่ามะแงว
2. โรงเรียนบ้านวังสวย
3. โรงเรียนบ้านโนนสว่าง
4. โรงเรียนบ้านจำปาโมง
5. โรงเรียนบ้านขัวลื้อ
6. โรงเรียนบ้านม่วง
7. โรงเรียนบ้านนาอ่าง
8. โรงเรียนบ้านลาน
9. โรงเรียนบ้านแดง

- โรงเรียนมัธยมศึกษา 1 แห่ง

1. โรงเรียนจำปาโมงวิทยาคาร

- ศูนย์พัฒนาเด็กเล็ก 10 แห่ง

1. ศูนย์พัฒนาเด็กเล็กบ้านจำปาโมง
2. ศูนย์พัฒนาเด็กเล็กบ้านนาอ่าง
3. ศูนย์พัฒนาเด็กเล็กบ้านจำปาตง
4. ศูนย์พัฒนาเด็กเล็กบ้านวังสวย
5. ศูนย์พัฒนาเด็กเล็กบ้านกลางน้อย
6. ศูนย์พัฒนาเด็กเล็กบ้านโนนสว่าง
7. ศูนย์พัฒนาเด็กเล็กบ้านแดง
8. ศูนย์พัฒนาเด็กเล็กบ้านขัวลื้อ
9. ศูนย์พัฒนาเด็กเล็กบ้านลาน
10. ศูนย์พัฒนาเด็กเล็กบ้านม่วง



#### 4.2 องค์กรทางศาสนา

- วัด/สำนักสงฆ์ 23 แห่ง

วัดโพธิ์ศรีสะอาด บ้านจำปาโมง หมู่ที่ 1 เจ้าอาวาส พระอธิการกิตติ โทรศัพท์ -

วัดชัยสว่าง บ้านนาอ่าง หมู่ที่ 2 เจ้าอาวาส พระอธิการก้าน กนต์สีโร โทรศัพท์ 084-7987118

วัดศรีรัตนดำรง บ้านจำปาดง หมู่ที่ 3 โทรศัพท์ -

วัดนิลธาราม บ้านเหล่าคราม หมู่ที่ 4 เจ้าอาวาส พระอาจารย์ชู ชันติโก โทรศัพท์ -

วัดอุทกโสภาราม บ้านวังสวาย หมู่ที่ 5 เจ้าอาวาส พระอาคม โทรศัพท์ -

วัดศรีบุญเรือง บ้านกลางน้อย หมู่ที่ 6 เจ้าอาวาส พระครูปัญญา ชัยคุณ (เขต 1) โทรศัพท์ 086-2246424

วัดโคธาราม บ้านโนนสว่าง หมู่ที่ 7 เจ้าอาวาส พระพระสุนทร สุนทร โทรศัพท์ -

วัดโพธิ์ศรีสว่าง บ้านแดง หมู่ที่ 8 เจ้าอาวาส พระคำแดง โทรศัพท์ -

วัดจักรเสตตาราม บ้านขัวล้อย หมู่ที่ 9 เจ้าอาวาส พระอธิการอัมพร คุณวโร (เขต 2) โทรศัพท์ 089-5575134

วัดโพธิ์ศรี บ้านลาน หมู่ที่ 10 เจ้าอาวาส พระครูโพธิ์ศิริรักษ์ (เขต 3) 085-7947216

วัดโพธิ์ชัย บ้านม่วง หมู่ที่ 11 เจ้าอาวาส พระวิชา ฐานวิโร มหานิกาย โทรศัพท์ 083-5977145

วัดเทพนิมิตทุ่งสว่าง หมู่ที่ 12 เจ้าอาวาส พระอธิการสมเกียรติ อนังคนิ นิกายมหายาน

โทรศัพท์ -

สำนักสงฆ์บ้านนาเจริญ หมู่ที่ 13 เจ้าอาวาส พระอาจารย์ อังควโร นิกายมหายาน โทรศัพท์

085-0109173

สำนักสงฆ์แก้วอุดม บ้านโนนสว่าง หมู่ที่ 14 เจ้าอาวาส นิกายมหายาน โทรศัพท์

085-0112940

วัดป่าบ้านหลอด บ้านขัวล้อย หมู่ที่ 9 เจ้าอาวาส พระเสาร์ กนต์สีโล นิกายมหายาน

โทรศัพท์ -

วัดป่าเทพสังวร บ้านม่วง หมู่ที่ 11 เจ้าอาวาส พระวิรัช วฑฒโน ธรรมยุตนิยาย โทรศัพท์

081-0240125

วัดศรีรัตนสัพพัญญู บ้านลาน หมู่ที่ 10 เจ้าอาวาส - ธรรมยุตนิยาย โทรศัพท์ -

วัดป่าถ้ำหีบ บ้านนาอ่าง หมู่ที่ 2 เจ้าอาวาส พระสีเส อุตโม ธรรมยุตนิยาย โทรศัพท์ 087-

2234651

วัดดอยเทพนิมิต บ้านแดง หมู่ที่ 8 เจ้าอาวาส พระอริย เขมาทันโท มหานิกาย โทรศัพท์ -

วัดถ้ำจันทร์คราส บ้านนาอ่าง หมู่ที่ 2 เจ้าอาวาส พระสมุห์ สุรักส์จิตโต มหานิกาย

โทรศัพท์ 087-2302131

สำนักสงฆ์นิลธาราม (ป่าช้าธุดงสถาน) บ้านเหล่าคราม หมู่ที่ 4 เจ้าอาวาส - มหานิกาย

โทรศัพท์ -

สำนักสงฆ์ภูผาแดง บ้านนาอ่าง หมู่ที่ 2 ไม่มีพระจำพรรษา

ที่พัทสงฆ์วัดอุทกโสภาราม บ้านวังสวาย หมู่ที่ 5 เจ้าอาวาส พระกงพาน จันทโชโต มหานิกาย โทเรศัพท

- วัดป่าหนองหมู บ้านขัวลื้อ หมู่ที่ 9 เจ้าอาวาส - มหานิกาย โทเรศัพท -

#### 5. การสาธารณสุข

- โรงพยาบาลของรัฐขนาด	-	เตียง	-	แห่ง
- โรงพยาบาลส่งเสริมสุขภาพตำบล	2			แห่ง
- คลินิกเอกชน	2			แห่ง
- ร้านขายยาแผนปัจจุบัน	-			แห่ง
- อัตราการมีและใช้ส้วมราด ร้อยละ	100%			

#### 6. ความปลอดภัยในชีวิตและทรัพย์สิน

- สถานีตำรวจ /ตชต.	1			แห่ง
- สถานีดับเพลิง	1			แห่ง

#### 7. ทรัพยากรธรรมชาติ

- ป่าไม้พื้นที่ป่าส่วนใหญ่อยู่ในเขตป่าสงวนแห่งชาติ พื้นที่ตามแนวเทือกเขาภูพานส่วนใหญ่เป็นไม้เบญจพรรณ

- ดิน มีความอุดมสมบูรณ์ เหมาะสำหรับการเกษตร
- น้ำ ทรัพยากรน้ำ ในเขตพื้นที่ องค์การบริหารส่วนตำบลมาจากลำห้วย 3 สาย คือลำห้วย

โหมง ลำห้วยยาว และลำห้วยน้ำฟ้า ซึ่งเป็นแหล่งน้ำธรรมชาติ

- บึง,หนอง และอื่นๆ	11			แห่ง
---------------------	----	--	--	------

#### แหล่งน้ำที่สร้างขึ้น

- ฝาย	15			แห่ง	- บ่อน้ำตื้น	1,000			แห่ง
- บ่อโยก	30			แห่ง	- อื่นๆ ระบุ	-			แห่ง

#### 8. การบริการพื้นฐาน

##### การคมนาคม

สภาพของการคมนาคมขององค์การบริหารส่วนตำบลจำปาโหมง ในการเดินทางไปติดต่อราชการที่อำเภอบ้านผือ ยังไม่สะดวกเท่าที่ควร เนื่องจากถนนสายหลักบางส่วนเกิดการชำรุดเสียหาย เป็นหลุมเป็นบ่อ ซึ่งยังไม่ได้รับการซ่อมแซม แยกเป็นถนนที่ลาดยางแล้ว เป็นส่วนการคมนาคมภายในหมู่บ้าน ตรอกซอยต่างๆ ประมาณ 70% และถนนคอนกรีตเสริมเหล็ก 20% ส่วนอีก 10% เกิดการชำรุดเป็นถนนลูกรังมีลาดยางแล้วบางส่วน แยกได้ดังนี้

- เป็นถนนลูกรัง ประมาณ 70% ระยะทาง 26.886 ก.ม. รวม 22 สาย
  - 1.ถนนลูกรังบ้านจำปาตง ม.3 – บ้านกุดเซ็ง ต.ข้าวสาร ระยะทาง 5.607 ก.ม.
  - 2.ถนนลูกรังบ้านจำปาตง ม.3 – บ้านกุดเซ็ง – บ้านขัวลื้อ ม.9 ระยะทาง 3.227 ก.ม.
  - 3.ถนนลูกรังบ้านโนนสว่าง ม.14 -แยกระหว่างไปบ้านจำปาโหมงและกุดเซ็ง ระยะทาง 2.000 ก.ม.
  - 4.ถนนลูกรังบ้านเหล่าคราม ม.4 – บ้านวังสวาย ม.5 ระยะทาง 2.4000 ก.ม.
  - 5.ถนนลูกรังบ้านโนนสว่าง ม.14 – ถนนลาดยางไปนาคำไฮ ระยะทาง 4.000 ก.ม.
  - 6.ถนนลูกรังภายในหมู่บ้านจำปาโหมง ม.1 ระยะทาง 0.309 ก.ม.

- 7.ถนนลูกรังภายในหมู่บ้านนาอ่าง ม.2 ระยะทาง 0.143 ก.ม.
  - 8.ถนนลูกรังภายในหมู่บ้านจำปาดง ม.3 ระยะทาง 1.971 ก.ม.
  - 9.ถนนลูกรังภายในหมู่บ้านเหล่าคราม ม.4 ระยะทาง 0.124 ก.ม.
  - 10.ถนนลูกรังภายในหมู่บ้านวังสวาย ม.5 ระยะทาง 0.173 ก.ม.
  - 11.ถนนลูกรังภายในหมู่บ้านกลางน้อย ม.6 ระยะทาง 0.442 ก.ม.
  - 12.ถนนลูกรังภายในหมู่บ้านโนนสว่าง ม.7 ระยะทาง 0.295 ก.ม.
  - 13.ถนนลูกรังภายในหมู่บ้านแดง ม.8 ระยะทาง 1.317 ก.ม.
  - 14.ถนนลูกรังภายในหมู่บ้านข้าวลื้อ ม.9 ระยะทาง 0.137 ก.ม.
  - 15.ถนนลูกรังภายในหมู่บ้านลาน ม.10 ระยะทาง 0.785 ก.ม.
  - 16.ถนนลูกรังภายในหมู่บ้านม่วง ม.11 ระยะทาง 0.507 ก.ม.
  - 17.ถนนลูกรังภายในหมู่บ้านเหล่ามะแงว ม.12 ระยะทาง 1.021 ก.ม.
  - 18.ถนนลูกรังภายในหมู่บ้านนาเจริญ ม.13 ระยะทาง 0.743 ก.ม.
  - 19.ถนนลูกรังภายในหมู่บ้านโนนสว่าง ม.14 ระยะทาง 0.622 ก.ม.
  - 20.ถนนลูกรังภายในหมู่บ้านม่วง ม.15 ระยะทาง 0.290 ก.ม.
  - 21.ถนนลูกรังภายในหมู่บ้านลาน ม.16 ระยะทาง 0.572 ก.ม.
  - 22.ถนนลูกรังภายในหมู่บ้านเหล่าคราม ม.17 ระยะทาง 0.202 ก.ม.
- ถนนคอนกรีตเสริมเหล็ก 20% ระยะทาง 23.841 ก.ม. รวม 17 สาย
- 1.ถนน คสล.ภายในหมู่บ้านจำปอโหมง ม.1 ระยะทาง 2.614 ก.ม.
  - 2.ถนน คสล.ภายในหมู่บ้านนาอ่าง ม.2 ระยะทาง 1.536 ก.ม.
  - 3.ถนน คสล.ภายในหมู่บ้านจำปาดง ม.3 ระยะทาง 1.717 ก.ม.
  - 4.ถนน คสล.ภายในหมู่บ้านเหล่าคราม ม.4 ระยะทาง 1.136 ก.ม.
  - 5.ถนน คสล.ภายในหมู่บ้านวังสวาย ม.5 ระยะทาง 2.275 ก.ม.
  - 6.ถนน คสล.ภายในหมู่บ้านกลางน้อย ม.6 ระยะทาง 1.354 ก.ม.
  - 7.ถนน คสล.ภายในหมู่บ้านโนนสว่าง ม.7 ระยะทาง 1.534 ก.ม.
  - 8.ถนน คสล.ภายในหมู่บ้านแดง ม.8 ระยะทาง 1.266 ก.ม.
  - 9.ถนน คสล.ภายในหมู่บ้านข้าวลื้อ ม.9 ระยะทาง 1.951 ก.ม.
  - 10.ถนน คสล.ภายในหมู่บ้านลาน ม.10 ระยะทาง 0.742 ก.ม.
  - 11.ถนน คสล.ภายในหมู่บ้านม่วง ม.11 ระยะทาง 1.384 ก.ม.
  - 12.ถนน คสล.ภายในหมู่บ้านเหล่ามะแงว ม.12 ระยะทาง 1.127 ก.ม.
  - 13.ถนน คสล.ภายในหมู่บ้านนาเจริญ ม.13 ระยะทาง 0.511 ก.ม.
  - 14.ถนน คสล.ภายในหมู่บ้านโนนสว่าง ม.14 ระยะทาง 1.891 ก.ม.
  - 15.ถนน คสล.ภายในหมู่บ้านม่วง ม.15 ระยะทาง 1.734 ก.ม.
  - 16.ถนน คสล.ภายในหมู่บ้านลาน ม.16 ระยะทาง 0.500 ก.ม.
  - 17.ถนน คสล.ภายในหมู่บ้านเหล่าคราม ม.17 ระยะทาง 0.569 ก.ม.
- เป็นถนนลาดยางแล้วประมาณ 10% ระยะทาง 34.214 ก.ม. รวม 7 สาย
- 1.ถนนลาดยางบ้านม่วง ม.11 – บ้านนาอ่าง ม.2 (อด.3031) ระยะทาง 4.998 ก.ม.
  - 2.ถนนลาดยางบ้านเหล่าคราม ม.4 – ม.17 บ้านเหล่าคราม ระยะทาง 1.000 ก.ม.

- 3.ถนนลาดยางบ้านลาน ม.10 – บ้านลาน ม.16 ระยะทาง 0.521 ก.ม.
- 4.ถนนลาดยางบ้านจำปาโมง ม.1 – บ้านกาสิม ต.เมืองพาน (ช่วงที่ 1) ระยะทาง 0.700 ก.ม.
- 5.ถนนลาดยางสายภูดิน (ต.บ้านฝื่อ) – บ้านม่วง ม.11 (อด.3158) ระยะทาง 18.000 ก.ม.
- 6.ถนนลาดยางบ้านกลางน้อย ม.6 – บ้านวังสวาย ม.5 ระยะทาง 4.000 ก.ม.
- 7.ถนนลาดยางบ้านแดง ม.8-บ้านม่วง ม.11 –บ้านเท่อเล่อ(ต.หนองแวง)ระยะทาง 5.000 ก.ม.

**9. การโทรคมนาคม**

- หน่วยไปรษณีย์โทรเลข 1 แห่ง - สถานีโทรคมนาคมอื่นๆ - แห่ง

**10. การสาธารณูปโภค**

- ไฟฟ้า จำนวนหมู่บ้านที่มีไฟฟ้าเข้าถึง 17 หมู่บ้าน
- มีระบบให้บริการระบบประปาหมู่บ้าน 17 หมู่บ้าน จำนวนประปาใต้ดิน 8 แห่ง และบนดิน 3 แห่ง รวมทั้งหมด 11 แห่ง

**11. ข้อมูลอื่นๆ**

**1) หน่วยธุรกิจ ในเขต อบต.**

- ธนาคาร - แห่ง
- โรงแรม - แห่ง
- ปั้มน้ำมัน 3 แห่ง
- โรงงานอุตสาหกรรม - แห่ง
- โรงสี 27 แห่ง

**2) มวลชนที่ตั้ง**

- ลูกเสือชาวบ้าน 2 รุ่น 360 คน
- ไทยอาสาป้องกันชาติ 1 รุ่น 300 คน
- กองทุนเพื่อความมั่นคง รุ่น - คน
- อื่นๆระบุ อปพร. 2 รุ่น 206 คน
- กู้ชีพกู้ภัย/OTOS 2 รุ่น 24 คน
- ออป. 1 รุ่น 50 คน

**2.2 ข้อมูลเกี่ยวกับศักยภาพท้องถิ่น โครงสร้างและกระบวนการบริหารงาน**

องค์การบริหารส่วนตำบลจำปาโมงเป็นราชการบริหารส่วนท้องถิ่นรูปแบบหนึ่งเกิดขึ้นตามพระราชบัญญัติสภาตำบลและองค์การบริหารส่วนตำบล พ.ศ 2537 มีอำนาจหน้าที่ตามที่กำหนดในกฎหมายว่าด้วยสภาตำบลและองค์การบริหารส่วนตำบลกฎหมายว่าด้วยการกำหนดแผนและขั้นตอนการกระจายอำนาจให้แก่องค์กรปกครองส่วนท้องถิ่นและกฎหมายอื่นที่กำหนดอำนาจหน้าที่ให้แก่องค์การบริหารส่วนตำบลการกำหนดโครงสร้างส่วนราชการได้คำนึงถึงความต้องการและความเหมาะสมขององค์การบริหารส่วนตำบลจำปาโมง โดยมีการแบ่งส่วนราชการภายในออกเป็น 5 ส่วน ประกอบด้วย สำนักปลัด กองคลัง กองช่าง กองการศึกษาฯ และกองสวัสดิการสังคมฯ สำหรับการบริหารงานราชการประจำมีปลัดองค์การบริหารส่วนตำบลเป็นผู้บังคับบัญชาพนักงานส่วนตำบล พนักงาน และลูกจ้างในสังกัด ซึ่งเจ้าหน้าที่รับผิดชอบในงานประจำทั่วไปขององค์การบริหารส่วนตำบล รูปแบบการบริหารประกอบด้วย 2 ฝ่าย คือฝ่ายการเมือง และฝ่ายประจำ

1. ฝ่ายการเมือง ประกอบด้วย

- **สภาองค์การบริหารส่วนตำบล** เป็นฝ่ายนิติบัญญัติมีหน้าที่ด้านนิติบัญญัติ และหน้าที่ด้านการควบคุมฝ่ายบริหาร รวมทั้งทำหน้าที่ด้านการควบคุมตรวจสอบการบริหารงานของนายกองค์การบริหารส่วนตำบล ฝ่ายสภา อบต. ประกอบด้วย สมาชิก อบต. 34 คน จาก 17 หมู่บ้าน ซึ่งได้รับเลือกตั้งจากประชาชนหมู่บ้านละ 2 คน โดยที่ประชุมเลือกสมาชิกให้ดำรงตำแหน่งประธานสภา 1 คน และอีกเลือก 1 คนให้ดำรงเป็นรองประธานสภา และมีปลัด อบต. เป็นเลขานุการ

ประธานสภา นายพนม พลราช

รองประธานสภา นายอนุชิต เหลาแก้ว

เลขาธิการ พ.อ.อ.แพง จันเต

- 1.2 **นายกองค์การบริหารส่วนตำบล** ทำหน้าที่เป็นฝ่ายบริหาร มาจากการเลือกตั้งโดยตรงของประชาชนผู้มีสิทธิเลือกตั้งในเขตพื้นที่ ฝ่ายบริหาร มีหน้าที่กำหนดเป้าหมาย นโยบาย ควบคุมการปฏิบัติงานให้เป็นไปตามนโยบาย

นายก อบต. นายกิตติคุณ คนบุญ

รองนายก อบต. นายศิริชัย แวงคำ

รองนายก อบต. นายอาจอง กองมณี

เลขานายก อบต. นางอ้อยใจ นาพา

2. ฝ่ายประจำ ประกอบด้วย

ข้าราชการประจำ มีหน้าที่ รับนโยบายที่ฝ่ายการเมืองเป็นผู้กำหนดไปปฏิบัติ ความสัมพันธ์ระหว่างฝ่ายการเมืองกับฝ่ายบริหารถูกกำหนดขึ้นตามกฎหมาย โดยอาศัยอำนาจตามรัฐธรรมนูญ พระราชบัญญัติระเบียบบริหารราชการแผ่นดิน และพระราชบัญญัติองค์กรปกครองส่วนท้องถิ่น

**โครงสร้างการบริหารองค์การบริหารส่วนตำบล**

องค์การบริหารส่วนตำบลจำปาโมง มีโครงสร้างองค์การตามพระราชบัญญัติสภาตำบลและองค์การบริหารส่วนตำบล (ฉบับที่ 5) พ.ศ. 2546 ดังนี้

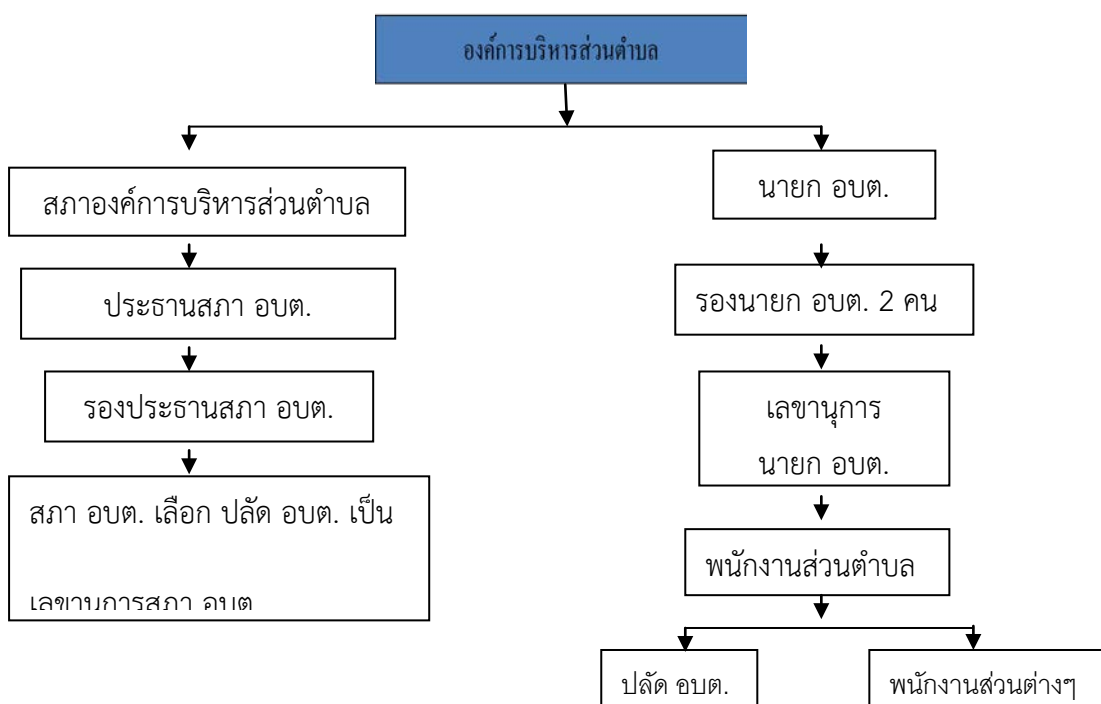

- จำนวนบุคลากร

จำนวน	58	คน
ตำแหน่งในสำนักปลัด	17	คน
ตำแหน่งในกองคลัง	8	คน
ตำแหน่งในกองช่าง	6	คน
ตำแหน่งในกองการศึกษา	26	คน
ตำแหน่งในกองสวัสดิการสังคมฯ	1	คน

- ระดับการศึกษาของบุคลากร

ประถมศึกษา	-	คน
มัธยมศึกษา/อาชีวศึกษา	20	คน
ปริญญาตรี	27	คน
สูงกว่าปริญญาตรี	11	คน

- รายได้ขององค์การบริหารส่วนตำบล

ประจำปีงบประมาณ	2558	บาท	แยกเป็น
รายได้ที่องค์การบริหารส่วนตำบลจัดเก็บเอง	1,293,610.92	บาท	
รายได้ที่ส่วนราชการต่างๆ จัดเก็บให้	20,229,961.61	บาท	
เงินอุดหนุนจากรัฐบาล	15,824,715.00	บาท	

ศักยภาพของชุมชนและพื้นที่

1) การรวมกลุ่มของประชาชน

อำนวยการกลุ่มทุกประเภท	33	กลุ่ม
แยกประเภทกลุ่ม		
- กลุ่มอาชีพ	14	กลุ่ม
- กลุ่มออมทรัพย์	19	กลุ่ม
- กลุ่มอื่นๆ	-	กลุ่ม

**ตารางรายได้องค์การบริหารส่วนตำบลจำปาโมง**

ที่	รายการ	พ.ศ.2556	พ.ศ.2557	พ.ศ.2558
		จำนวนเงิน	จำนวนเงิน	จำนวนเงิน
1	ภาษีโรงเรือนและที่ดิน	33,321	37,957.00	51,952.00
2	ภาษีบำรุงท้องที่	56,671.64	55,078.01	37,423.61
3	ภาษีป้าย	2,400	2,400.00	220.00
4	ภาษีสุรา	1,634,542.89	1,206,127.86	1,920,592.48
5	ภาษีสรรพสามิต	3,889,541.67	1,906,287.04	3,180,939.30
6	ภาษีมูลค่าเพิ่ม	-	-	-
7	ภาษีธุรกิจเฉพาะ	78,937.26	147,469.14	233,878.28
8	ค่าธรรมเนียมจดทะเบียนนิติกรรมที่ดิน	687,178	306,953.00	539,917.00
9	ค่าภาคหลวงแร่	45,164.34	30,077.66	62,301.96
10	ค่าธรรมเนียมล้อเลื่อนและรถยนต์	-	-	-
11	ค่าธรรมเนียมสิ่งปลูก	2,000	1,000.00	1,000.00
12	ค่าปรับผิดสัญญา	83,600	16,769.50	103,429.00
13	ค่าดอกเบี้ยเงินฝาก	36,312.78	111,500.01	598,061.71
14	ค่าน้ำประปา	509,451.25	286,075.00	313,037.00
15	ค่าขายแบบแปลน	71,000	68,300.00	96,200.00
16	ค่าบริการการแพทย์ฉุกเฉิน	32,727.13	21,050.00	76,750.00
17	รายได้อื่น ๆ	28,950	-	3,640.00
18	เงินอุดหนุน	11,736,975	14,485,998.00	15,824,715.00
19	เงินอุดหนุนเฉพาะกิจ	-	-	2,296,456.16
20	ภาษีมูลค่าเพิ่ม (1ใน 9 )	3,071,660.94	2,310,110.57	5,243,238.37
21	ภาษีมูลค่าเพิ่มตาม พรบ.กำหนด	5,080,614.56	1,852,553.00	8,579,553.44
22	ค่าภาคหลวงปริโตเลียม	503,441.22	344,877.50	469,504.78
23	เงินเหลือจ่ายที่สำรองไว้ 5 %			
	<b>รวม</b>	<b>27,584,490</b>	<b>23,190,583.29</b>	<b>39,632,810.09</b>

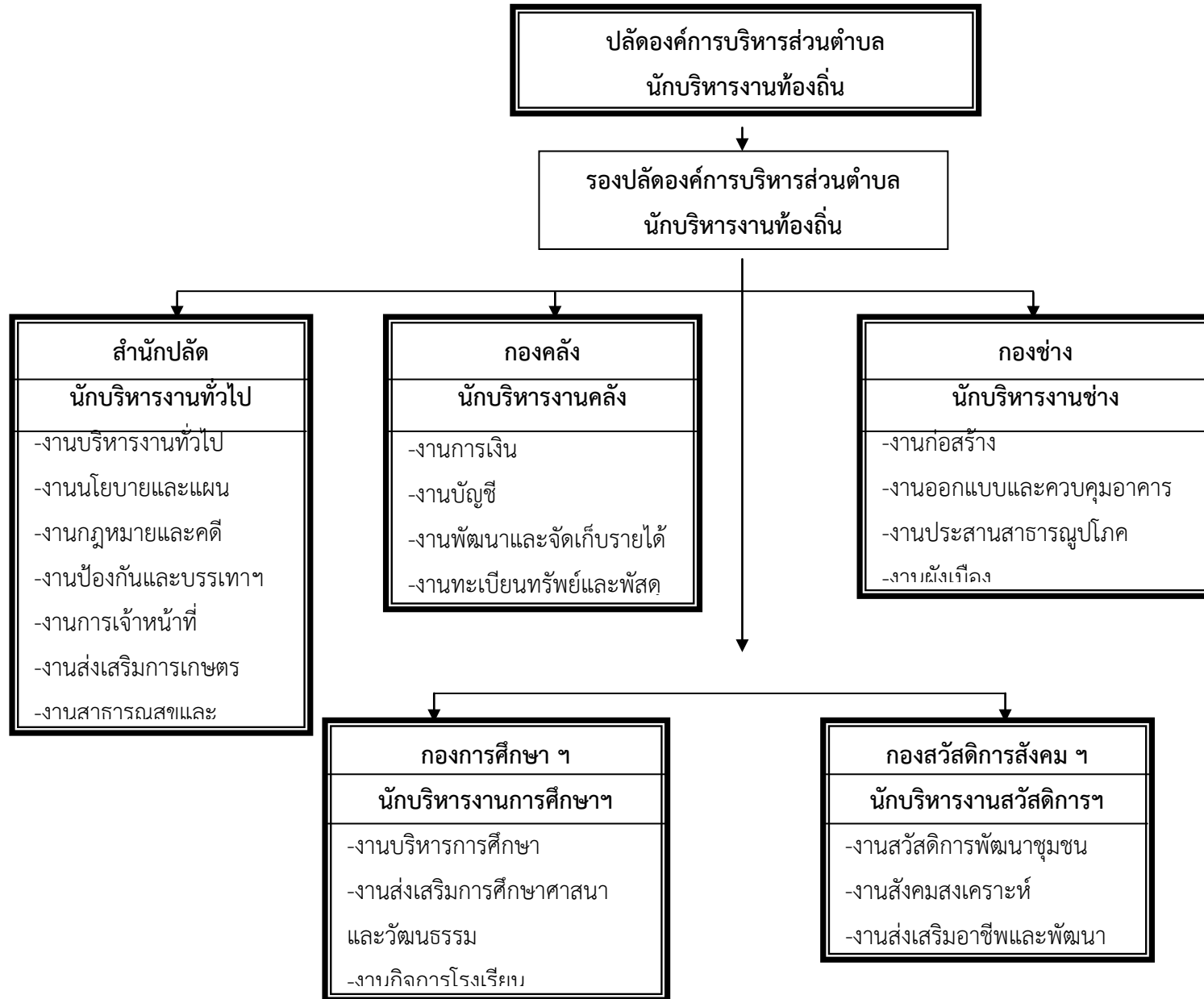



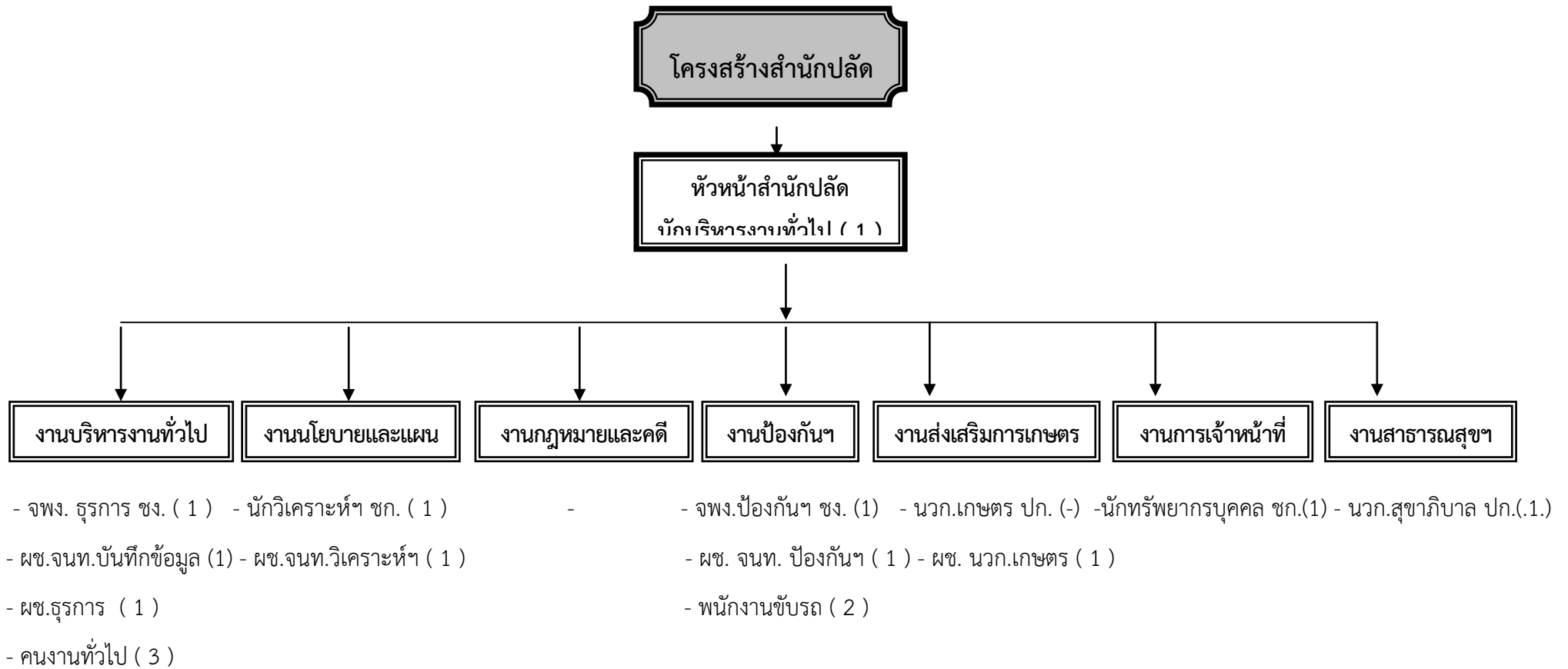

ระดับ	ผอ. ระดับสูง	ผอ. ระดับกลาง	ผอ. ระดับต้น	เชี่ยวชาญ	ชำนาญการ พิเศษ	ชำนาญ การ	ปฏิบัติการ	อาวุโส	ชำนาญงาน	ปฏิบัติงาน	พงจ.ตาม ภารกิจ	พงจ.ทั่วไป
จำนวน	-	-	1	-	-	1	1	-	2	-	7	3

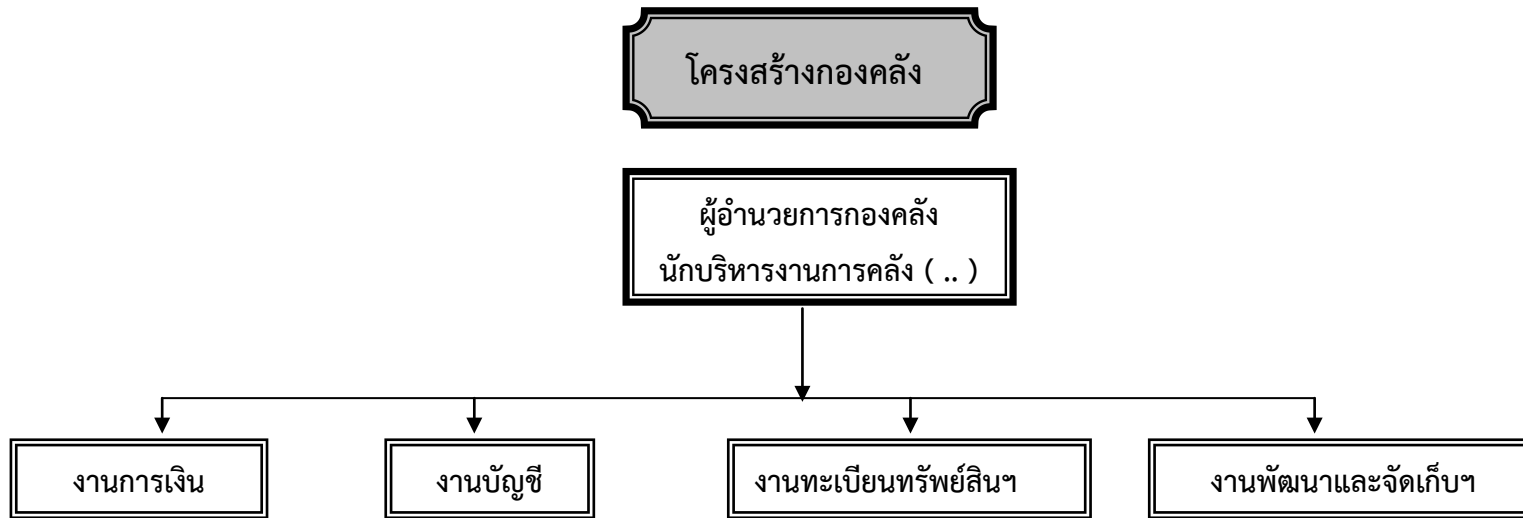

- นวก. การเงินและบัญชี ปก. ( 1 ) - จพง.การเงินและบัญชี ปก. ( 1 ) - จพง. พัสดุ ปง. ( 1 ) - จพง.จัดเก็บรายได้ฯ ปง. ( 1 )
- ผช. จนท. การเงินและบัญชี ( 1 ) - ผช. จนท.พัสดุ ( 1 ) - ผช. จนท. จัดเก็บรายได้ ( 1 )
- คนงานทั่วไป ( 1 )

ระดับ	ผอ. ระดับสูง	ผอ. ระดับกลาง	ผอ. ระดับต้น	เชี่ยวชาญ	ชำนาญการ พิเศษ	ชำนาญ การ	ปฏิบัติการ	อาวุโส	ชำนาญงาน	ปฏิบัติงาน	พงจ.ตาม ภารกิจ	พงจ.ทั่วไป
จำนวน	-	-	-	-	-	-	2	-	2	-	3	1





โครงสร้างกองการศึกษา ศาสนาและวัฒนธรรม

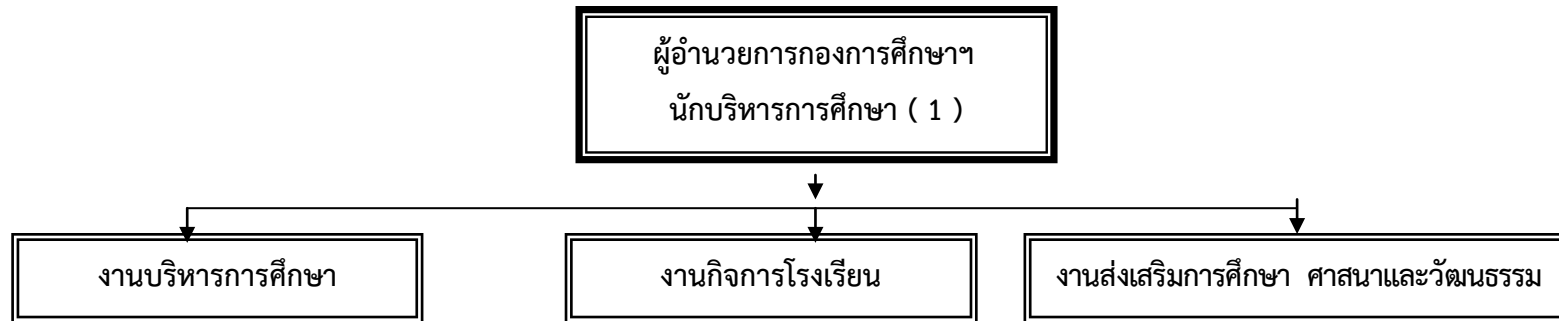

- นักวิชาการศึกษา ชก. ( 1 )
- ผช.นวก.ศึกษา ( 1 )
- ครูปฏิบัติการ ( 6 )
- ครูผู้ดูแลเด็ก ( 4 )
- ผู้ช่วยครูผู้ดูแลเด็ก ( 13 )

ระดับ	ผอ. ระดับสูง	ผอ. ระดับกลาง	ผอ. ระดับต้น	เชี่ยวชาญ	ชำนาญการ พิเศษ	ชำนาญ การ	ปฏิบัติการ	อาวุโส	ชำนาญงาน	ปฏิบัติงาน	พงจ.ตาม ภารกิจ	พงจ.ทั่วไป
จำนวน	-	-	1	-	-	-	6	4	-		14	-

## 2.3 จุดยืนทางยุทธศาสตร์ (Positioning)

จากทิศทางและกรอบยุทธศาสตร์ของแผนพัฒนาเศรษฐกิจและสังคมแห่งชาติ ฉบับที่ 12 (พ.ศ.2560-2564) ยุทธศาสตร์ประเทศ (Country Strategy) ยุทธศาสตร์การพัฒนาเพื่อเสริมความมั่นคงของชาติ แนวทางการดำเนินการเตรียมความพร้อมเพื่อเข้าสู่ประชาคมอาเซียนขององค์กรปกครองส่วนท้องถิ่น ยุทธศาสตร์กลุ่มจังหวัดภาคตะวันออกเฉียงเหนือตอนบน ยุทธศาสตร์การพัฒนาจังหวัด จะเห็นได้ว่ามีความเชื่อมโยงกันอย่างชัดเจนในการนำมาเป็นแนวทางกำหนดประเด็นยุทธศาสตร์การพัฒนาขององค์กรปกครองส่วนท้องถิ่น เพื่อเตรียมความพร้อมคน สังคม และระบบเศรษฐกิจของชุมชนให้สามารถปรับตัวรองรับผลกระทบจากการสภาวะการเปลี่ยนแปลงได้อย่างเหมาะสม โดยให้ความสำคัญกับการพัฒนาคน สังคมเศรษฐกิจภายในชุมชนให้มีคุณภาพ ใช้ทรัพยากรที่มีอยู่ภายในชุมชนอย่างคุ้มค่าและเกิดประโยชน์สูงสุด รวมทั้งสร้างโอกาสทางเศรษฐกิจด้วยฐานความรู้ เทคโนโลยี นวัตกรรม และความคิดสร้างสรรค์ บนพื้นฐานการผลิตและการบริโภคที่เป็นมิตรต่อสิ่งแวดล้อม ซึ่งจะนำไปสู่การพัฒนาเพื่อประโยชน์สุขที่ยั่งยืนของชุมชนตามหลักปรัชญาของเศรษฐกิจพอเพียง องค์การบริหารส่วนตำบลจำปาโมง จึงได้กำหนดจุดยืนทางยุทธศาสตร์ (Positioning) คือ “พัฒนาคุณภาพชีวิต ยึดหลักปรัชญาของเศรษฐกิจพอเพียง เน้นเรื่องโครงสร้างพื้นฐาน ทำการเกษตรก้าวหน้า เร่งแก้ไขปัญหาขาดแคลนน้ำ”

## บทที่ 3

### แผนยุทธศาสตร์

#### 3.1 กรอบแนวคิดในการจัดทำยุทธศาสตร์การพัฒนาท้องถิ่น

การจัดทำแผนยุทธศาสตร์ขององค์การบริหารส่วนตำบลจำปาโมง มีความสอดคล้องเชื่อมโยงกับนโยบายและยุทธศาสตร์ในระดับต่างๆ เช่น ทิศทางและกรอบยุทธศาสตร์ของแผนพัฒนาเศรษฐกิจและสังคมแห่งชาติ ฉบับที่ 12 (พ.ศ.2560-2564) แผนการบริหารราชการแผ่นดิน ยุทธศาสตร์ประเทศ (Country Strategy) ยุทธศาสตร์การพัฒนาเพื่อเสริมความมั่นคงของชาติ ยุทธศาสตร์หลักของคณะรักษาความมั่นคงแห่งชาติ (คสช.) ค่านิยมหลักของคนไทย และยุทธศาสตร์การเข้าสู่ประชาคมอาเซียน แนวทางการดำเนินการเตรียมความพร้อมเพื่อเข้าสู่ประชาคมอาเซียนขององค์กรปกครองส่วนท้องถิ่น ยุทธศาสตร์กลุ่มจังหวัดภาคตะวันออกเฉียงเหนือตอนบน ยุทธศาสตร์การพัฒนาจังหวัด ยุทธศาสตร์การพัฒนาขององค์กรปกครองส่วนท้องถิ่นในเขตจังหวัด นโยบายของผู้บริหารองค์การบริหารส่วนตำบล เป็นต้น

#### กรอบยุทธศาสตร์ชาติระยะ 20 ปี (พ.ศ.2558-2577)

รัฐบาลได้แต่งตั้งคณะกรรมการจัดทำยุทธศาสตร์ชาติขึ้นมาเพื่อยกร่างยุทธศาสตร์ชาติเบื้องต้น โดยมี สศช. และรองเลขาธิการ สศช. เป็นกรรมการมนตรีกรรมการฯ ดังกล่าวด้วย โดยในเบื้องต้นได้กำหนดวิสัยทัศน์ในกรอบยุทธศาสตร์ชาติระยะ 20 ปี (พ.ศ. 2558-2577) ไว้ว่า “ประเทศไทยมีความมั่นคง มั่งคั่ง ยั่งยืน เป็นประเทศพัฒนาแล้ว ด้วยการพัฒนาตามหลักปรัชญาของเศรษฐกิจพอเพียง ” หรือเป็นคติพจน์ประจำชาติว่า “มั่นคง มั่งคั่ง ยั่งยืน”

ทั้งนี้ ได้มีการกำหนดยุทธศาสตร์ชาติที่จะใช้เป็นกรอบแนวทางการพัฒนาประกอบด้วย 6 ยุทธศาสตร์ ได้แก่ (1) ยุทธศาสตร์ด้านความมั่นคง (2) ยุทธศาสตร์ด้านการสร้างความสามารถในการแข่งขัน (3) ยุทธศาสตร์การพัฒนาและเสริมสร้างศักยภาพคน (4) ยุทธศาสตร์ด้านการสร้างโอกาสความเสมอภาคและเท่าเทียมกันทางสังคม (5) ยุทธศาสตร์ด้านการสร้างการเติบโตบนคุณภาพชีวิตที่เป็นมิตรกับสิ่งแวดล้อม และ (6) ยุทธศาสตร์ด้านการปรับสมดุลและพัฒนาระบบการบริหารจัดการภาครัฐ

เพื่อให้ทุกภาคส่วนในสังคมมีความตระหนักถึงเป้าหมายอนาคตของประเทศไทยร่วมกันและเกิดการรวมพลังในการขับเคลื่อนการพัฒนาเพื่อการสร้างและรักษาไว้ซึ่งผลประโยชน์แห่งชาติและบรรลุนิยามวิสัยทัศน์ของยุทธศาสตร์ชาติที่กล่าวข้างต้น จึงจำเป็นจะต้องมีการถ่ายทอดแนวทางการพัฒนาของยุทธศาสตร์ต่างๆ ควรจะยึดกรอบการพัฒนาที่กำหนดไว้ในยุทธศาสตร์ชาติเป็นแนวทางในการพัฒนา ดังนั้น ในแผนพัฒนาฯ ฉบับที่ 12 จึงนำวิสัยทัศน์ของยุทธศาสตร์ชาติมาเป็นวิสัยทัศน์ของแผนพัฒนาฯ ฉบับที่ 12 และนำยุทธศาสตร์การพัฒนาทั้ง 6 ด้านที่กำหนดไว้ในยุทธศาสตร์ชาติมาเป็นแนวทางในการกำหนดยุทธศาสตร์การพัฒนาของแผนพัฒนาฯ ฉบับที่ 12 โดยจะกำหนดยุทธศาสตร์ให้ตอบสนองกับบริบทการพัฒนาที่จะเกิดขึ้นในช่วง 5 ปีแรกของยุทธศาสตร์ชาติ (พ.ศ. 2560-2564) เป็นสำคัญ

## กรอบรูปแบบและเค้าโครงเบื้องต้นของแผนพัฒนาฯ ฉบับที่ 12

แผนพัฒนาฯ ฉบับที่ 12 จะสอดคล้องกับกรอบยุทธศาสตร์ชาติระยะยาว 20 ปี ในลักษณะของการถ่ายทอดยุทธศาสตร์ระยะยาวลงสู่การปฏิบัติในช่วงเวลา 5 ปี โดยรูปแบบและเค้าโครงเบื้องต้นของแผนพัฒนาฯ ฉบับที่ 12 จะประกอบด้วย 4 ส่วนดังนี้

ส่วนที่	ประกอบด้วย
ส่วนที่ 1 กรอบหลักการของแผนพัฒนาฯ ฉบับที่ 12	<ul style="list-style-type: none"> <li>- หลักการของแผนพัฒนาฯ ฉบับที่ 12</li> <li>- สารสำคัญของกรอบยุทธศาสตร์ชาติระยะ 20 ปี (พ.ศ. 2558-2577)</li> <li>- ความเชื่อมั่นยุทธศาสตร์ชาติระยะ 20 ปี และแผนพัฒนาฯ ฉบับที่ 12</li> </ul>
ส่วนที่ 2 การประเมินสถานการณ์ของประเทศ	<ul style="list-style-type: none"> <li>- สถานะของประเทศด้านต่างๆ (ด้านเศรษฐกิจ สังคม ทรัพยากรธรรมชาติและสิ่งแวดล้อม ด้านการบริหารจัดการ)</li> <li>- บริบทการเปลี่ยนแปลงที่มีผลต่อการพัฒนาประเทศทั้งภายในและภายนอก</li> <li>- การวิเคราะห์สถานะของประเทศ (จุดแข็ง จุดอ่อน โอกาส ความท้าทาย)</li> </ul>
ส่วนที่ 3 วัตถุประสงค์และเป้าหมายในภาพรวม	<ul style="list-style-type: none"> <li>- วัตถุประสงค์และเป้าหมายในภาพรวม</li> <li>- สรุปย่อยุทธศาสตร์การพัฒนาประเทศ 10 ยุทธศาสตร์</li> </ul>
ส่วนที่ 4 ยุทธศาสตร์การพัฒนาประเทศ	<ul style="list-style-type: none"> <li>- เป้าหมายและตัวชี้วัดความสำเร็จรายยุทธศาสตร์ที่ตอบสนองเป้าหมายของแผนพัฒนาฯ ฉบับที่ 12 และที่สามารถแปลงไปสู่แนวทางการดำเนินงานที่ชัดเจนเป็นรูปธรรมได้</li> <li>- กำหนดแนวทางดำเนินการที่มีความสำคัญสูงที่ต้องผลักดันสู่การปฏิบัติเพื่อบรรลุเป้าหมายที่กำหนด</li> </ul>

### ข้อเสนอแนวทางการกำหนดยุทธศาสตร์การพัฒนาของแผนพัฒนาฯ ฉบับที่ 12

สศช.ได้นำความคิดเห็นจากการประชุมประจำปี 2558 ของ สศช. มาประมวลและยกร่างแนวคิดยุทธศาสตร์ และนำเสนอต่อคณะกรรมการจัดทำแผนพัฒนาฯ ฉบับที่ 12 ครั้งที่ 4/2558 เมื่อวันที่ 19 ตุลาคม 2558 และคณะกรรมการพัฒนาการเศรษฐกิจและสังคมแห่งชาติ ครั้งที่ 11/2558 เมื่อวันที่ 4 พฤศจิกายน 2558 ซึ่งที่ประชุมได้เห็นชอบให้ยุทธศาสตร์ของแผนพัฒนาฯ ฉบับที่ 12 ซึ่งประกอบด้วย 10 ยุทธศาสตร์หลักดังนี้

**1.ยุทธศาสตร์การเสริมสร้างและพัฒนาศักยภาพทุนมนุษย์** พัฒนาคนทุกช่วงวัยเพื่อให้คนไทยเป็นคนดี คนเก่ง มีระเบียบวินัย และมีคุณภาพชีวิตที่ดี โดยเฉพาะการพัฒนาและดูแลผู้สูงอายุที่จะมีส่วนสูงชันในสังคมสูงวัยทั้งการสร้างงานที่เหมาะสม การฟื้นฟูและดูแลสุขภาพเพื่อชะลอความทุพพลภาพและโรคเรื้อรัง การสร้างสภาพแวดล้อมและนวัตกรรมที่เอื้อต่อสังคมสูงวัย มุ่งเน้นการพัฒนาศักยภาพคนเพื่อเป็นฐานการเพิ่มขีดความสามารถในการแข่งขันของประเทศและรองรับการลดลงของขนาดกำลังแรงงานโดยการยกระดับคุณภาพการศึกษาและการเรียนรู้ที่สอดคล้องกับการเรียนรู้ในศตวรรษที่ 21 การป้องกันและควบคุมปัจจัยทางสังคมที่กำหนดสุขภาพเพื่อสร้างสุขภาวะที่ดี การสร้างความอยู่ดีมีสุขให้ครอบครัวไทย รวมทั้งการเสริมสร้างบทบาทของสถาบันทางสังคมและทุนทางวัฒนธรรมในการส่งเสริมคุณธรรมจริยธรรมในสังคม

**2.ยุทธศาสตร์การสร้างความเป็นธรรมลดความเหลื่อมล้ำในสังคม** มุ่งเน้นการลดความเหลื่อมล้ำในทุกมิติเพื่อสร้างความปรองดองในสังคม การสร้างโอกาสให้ทุกคนในสังคมไทยสามารถเข้าถึงทรัพยากร แหล่ง



ทุนในการประกอบอาชีพ เพื่อยกระดับรายได้ และขับเคลื่อนเศรษฐกิจฐานราก การเข้าถึงบริการทางสังคมของ รัฐอย่างมีคุณภาพ ทั้งถึงและเป็นธรรม อาทิ การสร้างโอกาสการเข้าถึงการศึกษาและการเรียนรู้เพื่อพัฒนาคน ได้เต็มตามศักยภาพ สามารถประกอบอาชีพและดำรงชีวิตได้โดยมีความใฝ่รู้และทักษะที่เหมาะสม เน้นการ เรียนรู้เพื่อสร้างสัมมาชีพในพื้นที่ การจัดรูปแบบบริการสุขภาพและสวัสดิการทางสังคมขั้นพื้นฐานที่จำเป็นและ เหมาะสมตามกลุ่มเป้าหมาย การพัฒนาระบบบริการสาธารณสุขให้มีคุณภาพและมีช่องทางการเข้าถึงที่ หลากหลาย รวมทั้งการพัฒนาระบบยุติธรรมชุมชน การเพิ่มศักยภาพกองทุนยุติธรรมเพื่อสร้างโอกาสการ เข้าถึงกระบวนการยุติธรรมอย่างเสมอภาค ซึ่งจะนำไปสู่การลดความยากจนและความเหลื่อมล้ำอันจะนำไปสู่ การลดความขัดแย้งในสังคมไทย

**3.ยุทธศาสตร์การสร้างความเข้มแข็งทางเศรษฐกิจและแข่งขันได้อย่างยั่งยืน** ให้ความสำคัญกับการ บริหารจัดการนโยบายการเงินและนโยบายการคลังโดยรวมถึงการปฏิรูปภาษีทั้งระบบเพื่อรักษาเสถียรภาพ และเพิ่มประสิทธิภาพของระบบเศรษฐกิจ การปรับโครงสร้างทั่วห่วงโซ่คุณค่าในภาคเกษตร อุตสาหกรรม บริการ การลงทุน เพื่อต่อยอดการสร้างมูลค่าเพิ่มของสาขาการผลิตและบริการที่เป็นฐานการเติบโตทาง เศรษฐกิจในปัจจุบัน พร้อมทั้งวางรากฐานการพัฒนาทุนมนุษย์ องค์ความรู้ เทคโนโลยีและนวัตกรรม รวมทั้ง กฎระเบียบเพื่อสร้างความเข้มแข็งของสาขาการผลิตและบริการใหม่ และเศรษฐกิจดิจิทัลภายใต้เงื่อนไขการ รักษาสิ่งแวดล้อมและการใช้ประโยชน์จากศักยภาพของพื้นที่ โดยเฉพาะภาคการผลิตและบริการที่มีศักยภาพที่ จะเป็นฐานสำคัญสำหรับการพัฒนาประเทศในอนาคต เช่น อุตสาหกรรมแปรรูปเกษตรและอาหาร อุตสาหกรรมและบริการสร้างสรรค์ อุตสาหกรรมบนฐานชีวภาพ อุตสาหกรรมอากาศยานอุตสาหกรรมระบบ ราง อุตสาหกรรมหุ่นยนต์ ธุรกิจภาพยนตร์ การศึกษานานาชาติ ธุรกิจที่เกี่ยวข้องกับการท่องเที่ยวศูนย์ ปฏิบัติการประจำภูมิภาค เป็นต้น ทั้งนี้โดยจะให้ความสำคัญกับรูปแบบการพัฒนาในรูปแบบคลัสเตอร์ การสร้าง ความเชื่อมโยงการผลิตและบริการ การพัฒนา SMEs และการสร้างผู้ประกอบการและเกษตรกรรุ่นใหม่รวมถึง การสร้างศักยภาพของลูกหลานเกษตรกร โดยจะต้องพัฒนาปัจจัยพื้นฐานเชิงยุทธศาสตร์ทั้งทุนมนุษย์ โครงสร้างพื้นฐาน การพัฒนาวิทยาศาสตร์ เทคโนโลยีและนวัตกรรม การบริหารจัดการและการปรับปรุง กฎระเบียบเพื่ออำนวยความสะดวกต่อการค้า การลงทุน เพื่อรองรับการพัฒนาประเทศสู่ความเป็นชาติการค้า อันจะเป็นการสนับสนุนให้เศรษฐกิจในภาพรวมขยายตัวได้ไม่ต่ำกว่าร้อยละ 5 ซึ่งเป็นปฐมบทของการ ขับเคลื่อนเศรษฐกิจไทยเข้าสู่การเป็นประเทศรายได้สูงที่มีการพัฒนาที่ยั่งยืนภายใต้กรอบยุทธศาสตร์ชาติใน ระยะยาว

**4.ยุทธศาสตร์ด้านการเติบโตที่เป็นมิตรกับสิ่งแวดล้อมเพื่อการพัฒนาอย่างยั่งยืน** มุ่งอนุรักษ์ฟื้นฟู สร้างความมั่นคงของฐานทรัพยากรธรรมชาติและสิ่งแวดล้อม สร้างสมดุลระหว่างการอนุรักษ์การบริหารจัดการ ทรัพยากรน้ำ แก้ไขปัญหาวิกฤตสิ่งแวดล้อมโดยเร่งรัดแก้ไขปัญหามลพิษการจัดการขยะลดการปล่อยก๊าซเรือนกระจก ลงร้อยละ 20 ตามเป้าหมายระยะยาว พัฒนาการผลิตให้มีประสิทธิภาพลดการใช้พลังงาน เพื่อปรับตัวไปสู่ รูปแบบของการผลิตและการบริโภคคาร์บอนต่ำและเป็นมิตรกับสิ่งแวดล้อมมากขึ้น รวมทั้งยกระดับ ความสามารถในการป้องกันผลกระทบจากการเปลี่ยนแปลงสภาพภูมิอากาศและภัยพิบัติธรรมชาติ ต่อเนื่อง จากแผนพัฒนาฯ ฉบับที่ 11 ทั้งนี้เพื่อวางรากฐานและสนับสนุนให้ประเทศมีการเติบโตทางเศรษฐกิจและสังคม อย่างยั่งยืน

**5.ยุทธศาสตร์ด้านความมั่นคง** ให้ความสำคัญกับความมั่นคงที่ส่งผลกระทบต่อพัฒนาในทุกมิติ ทั้งมิติเศรษฐกิจ สังคม และสิ่งแวดล้อม ตลอดจนการพัฒนาศักยภาพให้ประเทศ สามารถรับมือกับภัยคุกคาม ทุกรูปแบบที่จะเกิดขึ้นในอนาคต โดยมีสาระครอบคลุม ดังนี้ (1) สถาบันหลักของชาติให้ดำรงอยู่อย่างมั่นคง

เป็นจุดยึดเหนี่ยวของสังคม (2) ความสามัคคีของคนในชาติ ลดความเหลื่อมล้ำในทุกมิติและสร้างความเชื่อมั่น  
ในกระบวนการยุติธรรม (3) ความสงบสุขและการอยู่ร่วมกันอย่างสันติสุขในพื้นที่ (4) การบริหารจัดการความ  
มั่นคงชายแดนชายฝั่งทะเล เสริมสร้างและพัฒนาความร่วมมือกับประเทศเพื่อนบ้านในการแก้ไขปัญหาด้าน  
ความมั่นคง (5) สร้างความเชื่อมั่นและพัฒนาความร่วมมือในกลุ่มประเทศอาเซียนและประชาคมโลก เพื่อ  
รักษาผลประโยชน์ของชาติ ให้สามารถป้องกันแก้ไขปัญหาภัยคุกคามข้ามชาติ ภัยก่อการร้าย (6) เสริมสร้าง  
ความมั่นคงทางเทคโนโลยีสารสนเทศและไซเบอร์ (7) รักษาความมั่นคงของฐานทรัพยากรธรรมชาติ  
สิ่งแวดล้อม และปกป้อง รักษาผลประโยชน์ของชาติทางทะเล (8) เสริมสร้างความมั่นคงทางอาหารพลังงาน  
และน้ำ โดยการกำหนดแนวทางการบริหารจัดการ (9) เสริมสร้างและพัฒนาศักยภาพการป้องกันประเทศ การรักษา  
ความสงบภายในและความมั่นคงระหว่างประเทศ รวมทั้งพัฒนาระบบข่าวกรองให้มีประสิทธิภาพ (10) พัฒนา  
ระบบการเตรียมพร้อมแห่งชาติ และระบบบริหารจัดการภัยพิบัติ (11) การบริหารจัดการยุทธศาสตร์ด้าน  
ความมั่นคง ให้เกิดผลในทางปฏิบัติในระดับพื้นที่ได้อย่างเป็นรูปธรรม พัฒนาระบบการติดตามประเมินผล  
อย่างเป็นระบบและต่อเนื่อง รวมทั้งสนับสนุนงานศึกษา วิจัย พัฒนาด้านความมั่นคง

**6.ยุทธศาสตร์ด้านการเพิ่มประสิทธิภาพและธรรมาภิบาลในภาครัฐ** เพื่อให้การบริหารจัดการภาครัฐ  
มีความโปร่งใส มีประสิทธิภาพ มีความรับผิดชอบและตรวจสอบได้อย่างเป็นธรรม รวมทั้งประชาชนมีส่วนร่วม  
มีการกระจายอำนาจ และแบ่งภารกิจรับผิดชอบที่เหมาะสมระหว่างส่วนกลาง ภูมิภาคและท้องถิ่น โดยมี  
ประเด็นการพัฒนาสำคัญ ประกอบด้วย การเพิ่มประสิทธิภาพการบริหารจัดการภาครัฐ การปรับปรุงการ  
ให้บริการภาครัฐผ่านเครือข่ายอิเล็กทรอนิกส์ (E-Government) การปรับปรุงกระบวนการงบประมาณ และ  
การมีส่วนร่วมของประชาชนในการติดตามตรวจสอบการเงินการคลังภาครัฐ การกระจายอำนาจสู่ท้องถิ่นโดย  
การปรับโครงสร้างการบริหารทางท้องถิ่นให้เอื้อต่อการกระจายอำนาจที่มีประสิทธิภาพมากขึ้น และการ  
ป้องกันและปราบปรามการทุจริตคอร์รัปชัน เพื่อให้ประเทศไทยปราศจากการคอร์รัปชัน ซึ่งจะเป็นปัจจัย  
สนับสนุนสำคัญที่จะช่วยส่งเสริมการพัฒนาประเทศในด้านต่างๆ ให้ประสบผลสำเร็จและบรรลุเป้าหมายที่วาง  
ไว้ตามกรอบในอนาคตประเทศไทยปี 2577

**7.ยุทธศาสตร์ด้านการพัฒนาโครงสร้างพื้นฐานและระบบโลจิสติกส์** การพัฒนาโครงสร้างพื้นฐาน  
และระบบโลจิสติกส์ในช่วงแผนพัฒนาฯ ฉบับที่ 12 จะมุ่งเน้นการพัฒนาคุณภาพโครงสร้างเพื่อสนับสนุนการ  
พัฒนาพื้นฐานด้านการคมนาคมขนส่ง การเชื่อมโยงเครือข่ายโทรคมนาคม และการบริหารจัดการโครงสร้าง  
พื้นฐานเพื่อสนับสนุนการพัฒนาพื้นที่เขตเศรษฐกิจพิเศษ พื้นที่เมือง การเชื่อมโยงการเกินทางและขนส่งสินค้า  
ระหว่างประเทศที่ได้มาตรฐาน การพัฒนาความมั่นคงด้านพลังงานและการผลิตพลังงานทดแทน การสนับสนุน  
การพัฒนาเศรษฐกิจดิจิทัล การลดความเหลื่อมล้ำในการเข้าถึงโครงสร้างพื้นฐานเพื่อเพิ่มคุณภาพชีวิตของ  
ประชาชนเพื่อเพิ่มคุณภาพชีวิตของประชาชนในพื้นที่ห่างไกล และการใช้ประโยชน์จากการพัฒนาโครงสร้าง  
พื้นฐานเพื่อสร้างอุตสาหกรรมใหม่ของประเทศ ได้แก่ อุตสาหกรรมระบบราง อุตสาหกรรมซ่อมบำรุงและการ  
ผลิตชิ้นส่วนอากาศยาน อุตสาหกรรมผลิตอุปกรณ์เพื่อเพิ่มประสิทธิภาพการใช้พลังงาน รวมทั้งการพัฒนา  
ระบบโลจิสติกส์ทั้งในด้านการส่งเสริมผู้ประกอบการไทยในการสร้างเครือข่ายการขนส่งระหว่างประเทศ การ  
พัฒนาบุคลากรด้านโลจิสติกส์และการปรับปรุงระบบบริหารจัดการ กฎหมายและระเบียบที่เกี่ยวข้อง  
ตลอดจนการพัฒนาสิ่งอำนวยความสะดวกเพื่อรองรับการเปลี่ยนแปลงรูปแบบการขนส่งจากถนนสู่รางเป็น  
หลัก

**8.ยุทธศาสตร์ด้านวิทยาศาสตร์ เทคโนโลยี วิจัย และนวัตกรรม** ให้ความสำคัญกับการขับเคลื่อน  
การพัฒนาวิทยาศาสตร์ เทคโนโลยี วิจัย และนวัตกรรม ต่อเนื่องจากแผนพัฒนาฯ ฉบับที่ 11 ทั้งการเพิ่มการ

ลงทุนวิจัยและพัฒนา และการปรับปรุงสภาพแวดล้อมของการพัฒนาวิทยาศาสตร์ฯ ทั้งด้านบุคลากรวิจัย โครงสร้างพื้นฐาน และการบริหารจัดการ เพื่อมุ่งให้วิทยาศาสตร์ เทคโนโลยี วิจัย และนวัตกรรมเป็นเครื่องมือ สำคัญที่ช่วยขับเคลื่อนการพัฒนาประเทศในมิติต่างๆ ทั้งการสร้างคุณค่าและมูลค่าเพิ่มให้กับสินค้าและบริการ ให้สามารถตอบสนองความต้องการของผู้บริโภคที่เปลี่ยนแปลงไป นำไปสู่ศักยภาพการแข่งขันที่สูงขึ้น เสริมสร้างสังคมที่มีตรรกะทางความคิด มีทุนทางปัญญา เพื่อเป็นรากฐานการดำรงชีวิตที่มีความสุขของคนไทย บริหารจัดการทรัพยากรธรรมชาติและสิ่งแวดล้อมสู่ความสมดุล อันจะนำมาซึ่งคุณภาพชีวิตที่ดีขึ้นของ ประชาชน รวมทั้ง เพื่อแก้ไขปัญหาและยกระดับความเจริญให้กับภาคส่วนต่างๆ ทั้งเศรษฐกิจและสังคม ตลอดจนสนับสนุนให้เกิดกลไกบูรณาการระหว่างหน่วยงานและองค์กรต่างๆ ที่เกี่ยวข้อง อันจะสนับสนุนให้ ประเทศไทยก้าวสู่การแข่งขันในศตวรรษหน้า โดยหลุดพ้นจากกับดักประเทศรายได้ปานกลางและก้าวไปสู่ ประเทศที่มีรายได้สูงในอนาคต

**9.ยุทธศาสตร์การพัฒนาภาค เมือง และพื้นที่เศรษฐกิจ** กำหนดยุทธศาสตร์การพัฒนาภาค เมือง และพื้นที่เศรษฐกิจสำคัญให้สอดคล้องกับทิศทางการพัฒนาประเทศ ศักยภาพ โอกาสและข้อจำกัดของพื้นที่ รวมทั้งความต้องการของภาคีการพัฒนาที่เกี่ยวข้อง เพื่อรักษารูขี้นเศรษฐกิจให้เข้มแข็ง โดยมีคุณภาพ สิ่งแวดล้อมตามมาตรฐานสากล สร้างฐานเศรษฐกิจใหม่รองรับการเข้าสู่ประชาคมเศรษฐกิจอาเซียน เพื่อ กระจายกิจกรรมทางเศรษฐกิจและความเจริญสู่ภูมิภาค พัฒนาเมืองศูนย์กลางความเจริญในภูมิภาคให้เป็น เมืองน่าอยู่และปลอดภัย สนับสนุนการเชื่อมโยงในภูมิภาคเพื่อเพิ่มขีดความสามารถในการแข่งขันของพื้นที่ และสร้างความอยู่ดีมีสุขให้ประชาชนอย่างทั่วถึง โดยมีสาระครอบคลุม ดังนี้ (1) การพัฒนาภาค (2) การ พัฒนาเมืองศูนย์กลางความเจริญในภูมิภาค (3) การพัฒนาพื้นที่ฐานเศรษฐกิจหลักบริเวณชายฝั่งทะเล ตะวันออก และ (4) การพัฒนาพื้นที่เศรษฐกิจพิเศษชายแดน รวมทั้งความเชื่อมโยงกับการพัฒนาคลัสเตอร์ อุตสาหกรรมและบริการที่มีศักยภาพ และโครงการพัฒนาท่าเรือน้ำลึกทวาย

**10.ยุทธศาสตร์ด้านการต่างประเทศ ประเทศเพื่อนบ้าน และภูมิภาค** กำหนดยุทธศาสตร์การ ต่างประเทศ ประเทศเพื่อนบ้าน ภูมิภาค ให้เกิดการประสานและพัฒนาความร่วมมือกันระหว่างประเทศทั้งใน เชิงรุกและรับอย่างสร้างสรรค์ โดยมุ่งเน้นการดูแลการดำเนินงานตามข้อผูกพันและพันธกรณี ตลอดจน มาตรฐานต่างๆ ที่ไทยมีความเกี่ยวข้องในฐานะประเทศสมาชิก ทั้งในเวทีระดับโลก ระดับภูมิภาค และระดับ อนุภูมิภาค อาทิ การดำเนินงานเป้าหมายการพัฒนาที่ยั่งยืน (SDGs) การประมง การค้ามนุษย์ และอื่นๆ ให้ เข้าสู่มาตรฐานสากลและเป็นที่ยอมรับของประชาคมโลก เป็นต้น การเตรียมความพร้อมในการรองรับและ ดำเนินงานของประเทศไทยภายหลังการเข้าสู่ประชาคมอาเซียนในปี 2558 (Post-ASEAN 2015) การปรับตัว และพัฒนาขีดความสามารถในการแข่งขันของประเทศเพื่อรองรับและสอดคล้องกับการดำเนินงานตามพันธกรณี ของความร่วมมือระดับภูมิภาค อาทิ Regional Comprehensive Economic Partnerships (RCEP) เป็น ต้น การเสริมสร้างความเชื่อมโยงกันระหว่างประเทศในอนุภูมิภาคประเทศเพื่อนบ้านและภูมิภาคและการ ส่งเสริมให้ประเทศไทยเป็นฐานของการประกอบธุรกิจ การให้บริการทางการศึกษา การให้บริการด้านการเงิน กานให้บริการด้านสุขภาพ การให้บริการด้านโลจิสติกส์ และการลงทุนเพื่อการวิจัยและพัฒนา รวมทั้งเป็นฐาน ความร่วมมือในเอเชีย

ปัญหาของคนไทยที่ต้องพัฒนาอย่างเร่งด่วน การกำหนดค่านิยมหลักของคนไทยให้ชัดเจนขึ้น เพื่อ  
สร้างสรรค์ประเทศไทยให้เข้มแข็ง 12 ข้อ ดังนี้

1. มีความรักชาติ ศาสนา พระมหากษัตริย์
2. ซื่อสัตย์ เสียสละ อดทน มีอุดมการณ์ในสิ่งที่ดีงามเพื่อส่วนรวม
3. กตัญญูต่อพ่อแม่ ผู้ปกครอง ครูบาอาจารย์
4. ใฝ่หาความรู้ หมั่นศึกษาเล่าเรียนทั้งทางตรง และทางอ้อม
5. รักษาวัฒนธรรมประเพณีไทยอันงดงาม
6. มีศีลธรรม รักษาความสัตย์ หวังดีต่อผู้อื่น เผื่อแผ่และแบ่งปัน
7. เข้าใจเรียนรู้การเป็นประชาธิปไตย อันมีพระมหากษัตริย์ทรงเป็นประมุขที่ถูกต้อง
8. มีระเบียบวินัย เคารพกฎหมาย ผู้น้อยรู้จักการเคารพผู้ใหญ่
9. มีสติรู้ตัว รู้คิด รู้ทำ รู้ปฏิบัติตามพระราชดำรัสของพระบาทสมเด็จพระเจ้าอยู่หัว
10. รู้จักดำรงตนอยู่โดยใช้หลักปรัชญาเศรษฐกิจพอเพียงตามพระราชดำรัสของ พระบาทสมเด็จพระเจ้าอยู่หัว รู้จักอดออมไว้ใช้เมื่อยามจำเป็น มีไว้พอกินพอใช้ ถ้าเหลือก็แจกจ่ายจำหน่าย และพร้อมที่จะ  
ขยายกิจการเมื่อมีความพร้อม เมื่อมีภูมิคุ้มกันที่ดี
11. มีความเข้มแข็งทั้งร่างกาย และจิตใจ ไม่ยอมแพ้ต่ออำนาจฝ่ายต่างๆ หรือกิเลส มีความละเอียดเเกรง  
กลัวต่อบาปตามหลักของศาสนา

12. คำนึงถึงผลประโยชน์ของส่วนรวม และของชาติมากกว่าผลประโยชน์ของตนเอง  
ประเด็นยุทธศาสตร์การพัฒนากลุ่มจังหวัด 4 ปี พ.ศ.2557-2560

(ภาคตะวันออกเฉียงเหนือตอนบน 1 หนองคาย หนองบัวลำภู เลย อุดรธานี บึงกาฬ)

### วิสัยทัศน์

“ เป็นศูนย์กลางการลงทุน  
ด้านการค้า เกษตรกรรม อุตสาหกรรม การบริการ การท่องเที่ยว  
ของอนุภูมิภาคลุ่มน้ำโขงและประชาคมอาเซียน ”

### พันธกิจ

1. พัฒนาโครงสร้างพื้นฐานและสิ่งอำนวยความสะดวกในการลงทุนด้านการค้า เกษตรกรรม  
อุตสาหกรรมเกษตร และการท่องเที่ยว เพื่อกระจายประโยชน์สู่ประชาชนทุกอาชีพของกลุ่มจังหวัดอย่างทั่วถึง
2. พัฒนาขีดความสามารถในการแข่งขันของระบบการผลิต และระบบการตลาดในด้านการ  
เกษตรกรรม อุตสาหกรรมการผลิต การบริการ และแรงงานให้เป็นไปตามมาตรฐาน
3. ส่งเสริมความร่วมมือทางการค้าการเกษตร การบริการและการการท่องเที่ยวกับประชาคมอาเซียน
4. พัฒนาทรัพยากรมนุษย์ทุกภาคส่วนให้สามารถรองรับการเป็นประชาคมอาเซียน
5. รักษาสมดุลของการพัฒนาเศรษฐกิจกับคุณภาพชีวิต วัฒนธรรม สังคมและสิ่งแวดล้อมอย่างมี  
ธรรมาภิบาล

### เป้าประสงค์

1. เพื่อให้มีโครงสร้างพื้นฐานและสิ่งอำนวยความสะดวกที่พร้อมรองรับการเป็นศูนย์กลางการลงทุน  
ด้านต่างๆ ในลุ่มน้ำโขง

2. เพื่อผลิตสินค้าทางการเกษตรให้ได้มาตรฐาน และแปรรูปสินค้าเพื่อเพิ่มมูลค่า
3. เพื่อเพิ่มรายได้จากการท่องเที่ยว
3. เพื่อให้เกิดความร่วมมือในด้านต่างๆ ของทุกภาคส่วนสู่ประชาคมอาเซียน
4. เพื่อเพิ่มศักยภาพการตลาด และการค้า
5. เพื่อให้มีบุคลากรที่มีศักยภาพรองรับการเปลี่ยนแปลง

### ประเด็นยุทธศาสตร์

จากวิสัยทัศน์การพัฒนาในกลุ่มจังหวัดภาคตะวันออกเฉียงเหนือตอนบน 1 ข้างต้น เพื่อให้การพัฒนา กลุ่มจังหวัดเป็นไปตามกรอบวิสัยทัศน์ กลุ่มจังหวัดจึงได้กำหนดประเด็นยุทธศาสตร์ในการพัฒนา กลุ่มจังหวัด ดังนี้

- ประเด็นยุทธศาสตร์ที่ 1 ส่งเสริมและพัฒนาสินค้าเกษตรให้ได้มาตรฐานอย่างครบวงจร
- ประเด็นยุทธศาสตร์ที่ 2 เพิ่มขีดความสามารถในการแข่งขันด้านการลงทุน อุตสาหกรรม และการค้า
- ประเด็นยุทธศาสตร์ที่ 3 พัฒนาศักยภาพด้านการท่องเที่ยว

### ตัวชี้วัดและค่าเป้าหมาย

1. เพื่อให้มีโครงสร้างพื้นฐานและสิ่งอำนวยความสะดวกที่พร้อมรองรับการเป็นศูนย์กลางการลงทุนด้านต่างๆ ในลุ่มน้ำโขง

ตัวชี้วัด : ร้อยละที่เพิ่มขึ้นของการลงทุนในกลุ่มจังหวัด ร้อยละ 3 ต่อปี

2. เพื่อผลิตสินค้าทางการเกษตรให้ได้มาตรฐาน และแปรรูปสินค้าเพื่อเพิ่มมูลค่า

ตัวชี้วัด : ร้อยละที่เพิ่มขึ้นของผลิตภัณฑ์มวลรวม (GPP) กลุ่มจังหวัดด้านการเกษตร ร้อยละ 3 ต่อปี

3. เพื่อเพิ่มรายได้จากการท่องเที่ยว

ตัวชี้วัด : ร้อยละของรายได้จากการท่องเที่ยวที่เพิ่มขึ้น ร้อยละ 3 ต่อปี

4. เพื่อให้เกิดความร่วมมือในด้านต่างๆ ของทุกภาคส่วนสู่ประชาคมอาเซียน

ตัวชี้วัด : บันทึกข้อตกลงร่วมของทุกภาคส่วนเพื่อการดำเนินการสู่ประชาคมอาเซียน 5 ฉบับต่อปี

5. เพื่อเพิ่มศักยภาพการตลาด และการค้า

ตัวชี้วัด : ร้อยละที่เพิ่มขึ้นของมูลค่าการตลาด และการค้าของกลุ่มจังหวัด ร้อยละ 3 ต่อปี

6. เพื่อให้มีบุคลากรที่มีศักยภาพรองรับการเปลี่ยนแปลง

ตัวชี้วัด : จำนวนบุคลากรมีศักยภาพเพิ่มขึ้น ร้อยละ 3 ต่อปี

### นโยบายยุทธศาสตร์การพัฒนาจังหวัดอุดรธานี 4 ปี (พ.ศ.2558-2561)

จากการวิเคราะห์/ประเมินศักยภาพสภาวะแวดล้อมภายในและสภาวะแวดล้อมภายนอกของจังหวัดอุดรธานี ผนวกข้อมูลอื่นๆ ที่เกี่ยวข้อง คณะกรรมการจัดทำแผนพัฒนาจังหวัดโดยผ่านเวทีการรับฟังความคิดเห็นของทุกภาคส่วน และความเห็นชอบของคณะกรรมการบริหารงานจังหวัดแบบบูรณาการ (ก.บ.จ.) ได้กำหนดกรอบทิศทางการพัฒนาจังหวัดตามแผนพัฒนาจังหวัดอุดรธานี ปี พ.ศ. 2558-2561

#### 1. คำขวัญประจำจังหวัด

“กรมหลวงประจักษ์สร้างเมือง ลือเลื่องแหล่งธรรมะ  
อารยธรรมห้าพันปี ธานีผ้าหมี่ขิด  
ธรรมชาติเนรมิตทะเลบัวแดง”

#### 2. วิสัยทัศน์

“เมืองน่าอยู่ ศูนย์กลางอนุภูมิภาคลุ่มน้ำโขง”

### 3.พันธกิจ

- 1.การสร้างความเข้มแข็งของสังคมเพื่อรองรับการเปลี่ยนแปลงทางวัฒนธรรมและเทคโนโลยี
- 2.การพัฒนาผลผลิตทางการเกษตรให้ได้มาตรฐานในรูปแบบเกษตรปลอดภัย
- 3.การพัฒนาระบบคมนาคมและศักยภาพด้านการค้า เพื่อรองรับการเป็นศูนย์กลางการพัฒนาของอนุภูมิภาคลุ่มน้ำโขง
- 4.การพัฒนาการท่องเที่ยว การบริการ และการส่งเสริมศิลปวัฒนธรรมประเพณีท้องถิ่น เพื่อเพิ่มรายได้ของประชาชนในจังหวัด
- 5.การจัดการทรัพยากรธรรมชาติและสิ่งแวดล้อมเพื่อใช้ประโยชน์อย่างยั่งยืน
- 6.การประยุกต์ใช้เทคโนโลยีเพื่อการบริหารจัดการภาครัฐ

### 4.ค่านิยม

- U : UNIT : มีเอกภาพ
- D : DEVELOPMENT : พัฒนาอย่างต่อเนื่อง
- O : OPENMIND : เปิดใจให้บริการ
- N : NETWORK : สานเครือข่ายการมีส่วนร่วมของประชาชน
- T : TRANSPARENCY : มีความโปร่งใส
- E : EXCELLENCE : เน้นผลสัมฤทธิ์ของงาน
- A : ACCOUNTABILITY : มีความรับผิดชอบ
- M : MORALITY : มีความรับผิดชอบ

### 5.เป้าประสงค์

- 1.คนมีความเข้มแข็ง มีความรู้ มีการศึกษา มีสุขภาพที่ดี ทนต่อการเปลี่ยนแปลงของสังคม
- 2.ผลผลิตทางการเกษตรได้มาตรฐานและปลอดภัยตามเกณฑ์มาตรฐานที่ดี (GAP)
- 3.การคมนาคมติดต่อสื่อสารสะดวกทั้งทางบกและทางอากาศทำให้มูลค่าการค้าการลงทุนเพิ่มขึ้น
- 4.การท่องเที่ยวสร้างรายได้มวลรวมให้จังหวัดเพิ่มมากขึ้น
- 5.มลพิษที่สำคัญๆ ได้แก่ ขยะ น้ำเสีย ได้รับการบำบัดแก้ไข และทรัพยากรธรรมชาติและสิ่งแวดล้อมได้รับการอนุรักษ์ฟื้นฟู
- 6.การบริหารจัดการภาครัฐแบบมีส่วนร่วม สะดวก รวดเร็ว ลดขั้นตอนการปฏิบัติงาน สร้างความพึงพอใจในการให้บริการ และเกิดประโยชน์แก่ประชาชน

### 6.ประเด็นยุทธศาสตร์

- 1.ยุทธศาสตร์ที่ 1 การส่งเสริมการพัฒนาเกษตรอุตสาหกรรม และยกระดับมาตรฐานการผลิตสินค้าเกษตร
- 2.ยุทธศาสตร์ที่ 2 การพัฒนาศักยภาพการค้าการลงทุนเพื่อเพิ่มขีดความสามารถในการแข่งขัน
- 3.ยุทธศาสตร์ที่ 3 การยกระดับคุณภาพชีวิตเพื่อสร้างความเข้มแข็งให้สังคมมีความพร้อมรับการเปลี่ยนแปลง
- 4.ยุทธศาสตร์ที่ 4 การพัฒนาการท่องเที่ยวเชิงอนุรักษ์ การบริการ และการส่งเสริมศิลปวัฒนธรรม ประเพณีท้องถิ่น
- 5.ยุทธศาสตร์ที่ 5 การจัดการทรัพยากรธรรมชาติและสิ่งแวดล้อมเพื่อการใช้ประโยชน์อย่างยั่งยืน

6. ยุทธศาสตร์ที่ 6 การเสริมสร้างความมั่นคง ความปลอดภัยในชีวิตทรัพย์สินของประชาชนและ  
สาธารณสุขสมบัติ

### 7. กลยุทธ์ตามประเด็นยุทธศาสตร์

ยุทธศาสตร์ที่ 1 การส่งเสริมการพัฒนาเกษตรอุตสาหกรรม และยกระดับมาตรฐานการผลิตสินค้า  
เกษตร

กลยุทธ์ที่ 1 บูรณาการงานวิจัย/องค์ความรู้ด้านวิทยาศาสตร์ เทคโนโลยี นวัตกรรม และภูมิ  
ปัญญาชาวบ้านมาพัฒนาภาคเกษตร

กลยุทธ์ที่ 2 พัฒนาโครงสร้างพื้นฐานการเกษตร

กลยุทธ์ที่ 3 ส่งเสริม การรวมกลุ่มเกษตรกรสร้างความเข้มแข็งและยั่งยืน

กลยุทธ์ที่ 4 พัฒนาการผลิตและเพิ่มประสิทธิภาพการผลิตสินค้าเกษตรให้สอดคล้องกับ  
ความต้องการของตลาดและภาคอุตสาหกรรมการเกษตร

ยุทธศาสตร์ที่ 2 การพัฒนาศักยภาพการค้าการลงทุนเพื่อเพิ่มขีดความสามารถในการแข่งขัน

กลยุทธ์ที่ 1 ปรับปรุงระบบผังเมืองและเพิ่มประสิทธิภาพการคมนาคมขนส่ง

กลยุทธ์ที่ 2 เพิ่มศักยภาพและยกระดับมาตรฐานผู้ประกอบการ SMEs วิสาหกิจชุมชน และกลุ่ม  
ผู้ผลิต OTOP

กลยุทธ์ที่ 3 พัฒนาฝีมือแรงงานและเพิ่มการจ้างงานในพื้นที่

กลยุทธ์ที่ 4 พัฒนาตลาดและช่องทางการจำหน่าย

ยุทธศาสตร์ที่ 3 การยกระดับคุณภาพชีวิตเพื่อสร้างความเข้มแข็งให้สังคมมีความพร้อมรับการ  
เปลี่ยนแปลงทางเศรษฐกิจ สังคม และวัฒนธรรม

กลยุทธ์ที่ 1 ส่งเสริมการศึกษาให้แก่ประชาชนเพื่อเข้าสู่ประชาคมอาเซียน

กลยุทธ์ที่ 2 ส่งเสริมและบูรณาการบทบาทสถาบันทางศาสนากับสถาบันทางสังคม

กลยุทธ์ที่ 3 ส่งเสริมการดำรงชีวิตตามหลักปรัชญาเศรษฐกิจพอเพียงให้แก่ประชาชน

กลยุทธ์ที่ 4 สร้างภูมิคุ้มกันด้านสุขภาพรองรับสังคมผู้สูงอายุ

ยุทธศาสตร์ที่ 4 การพัฒนาการท่องเที่ยวเชิงอนุรักษ์ การบูรณาการ และการส่งเสริมศิลปวัฒนธรรม  
ประเพณี

กลยุทธ์ที่ 1 พัฒนาระบบบริหารจัดการและข้อมูลการท่องเที่ยว

กลยุทธ์ที่ 2 พัฒนาแหล่งท่องเที่ยวตามมาตรฐานสากล

กลยุทธ์ที่ 3 พัฒนาผลิตภัณฑ์และการบริการที่สอดคล้องกับแหล่งท่องเที่ยว

กลยุทธ์ที่ 4 ส่งเสริมการตลาดการท่องเที่ยวใน และต่างประเทศ

ยุทธศาสตร์ที่ 5 การจัดการทรัพยากรธรรมชาติและสิ่งแวดล้อมเพื่อการใช้ประโยชน์อย่างยั่งยืน

กลยุทธ์ที่ 1 อนุรักษ์ทรัพยากรธรรมชาติและรักษาความสมบูรณ์ของระบบนิเวศน์

กลยุทธ์ที่ 2 บริหารจัดการแบบมีส่วนร่วม

กลยุทธ์ที่ 3 ป้องกันและแก้ไขปัญหาขยะและมลภาวะ

ยุทธศาสตร์ที่ 6 การเสริมสร้างความมั่นคง ความปลอดภัยในชีวิตของประชาชน และสาธารณสุขสมบัติ

กลยุทธ์ที่ 1 ป้องกันและแก้ไขปัญหาการทุจริตคอร์รัปชั่นและการบุกรุกที่ดินสาธารณะของ  
เจ้าหน้าที่รัฐ

กลยุทธ์ที่ 2 ป้องกันแก้ไขปัญหาเสพติดและจัดระเบียบสังคม

กลยุทธ์ที่ 3 รักษาความปลอดภัยในชีวิตและทรัพย์สินของประชาชน

กลยุทธ์ที่ 4 พัฒนาระบบบริหารจัดการด้านความมั่นคง

## ประเด็นยุทธศาสตร์การพัฒนาขององค์กรปกครองส่วนท้องถิ่นในเขตจังหวัดอุดรธานี

### ประเด็นยุทธศาสตร์

1.ยุทธศาสตร์ด้านส่งเสริมการลงทุนและพาณิชย์กรรม

#### เป้าประสงค์

- 1.1 ทำให้เป็นศูนย์กลางการค้าการลงทุนด้านอุตสาหกรรมเกษตร/เกษตรอินทรีย์ในกลุ่มอินโดจีน
  - 1.2 ทำให้มีการผลิตและการเพิ่มมูลค่าสินค้าการเกษตร/เกษตรอินทรีย์ให้ได้ตามมาตรฐานเป็นมิตรกับสิ่งแวดล้อม และเป็นที่ยอมรับของผู้บริโภค
  - 1.3 ทำให้เกษตรกร องค์กรเกษตรกร และวิสาหกิจชุมชน มีความเข้มแข็งและสามารถเป็นแกนกลางในการส่งเสริมพัฒนาด้านการเกษตรของท้องถิ่น
- 2.ยุทธศาสตร์ด้านส่งเสริมการท่องเที่ยว การบริหารจัดการและอนุรักษ์ทรัพยากรธรรมชาติและสิ่งแวดล้อม

#### เป้าประสงค์

2.1 ทำให้เกิดการท่องเที่ยวที่หลากหลาย และครอบคลุมสอดคล้องกับวิถีชีวิตวัฒนธรรม ประเพณี โดยเชื่อมโยงกันระหว่างชนบท เมือง ภูมิภาค ประเทศ

2.2 ทำให้เกิดการบริหารจัดการทรัพยากรธรรมชาติและสิ่งแวดล้อม ภูมิปัญหาท้องถิ่น วัฒนธรรมท้องถิ่นอย่างยั่งยืน

3.ยุทธศาสตร์การพัฒนาด้านการศึกษาและการกีฬา

#### เป้าประสงค์

3.1 ทำให้นักเรียนสังกัด อบจ. เกิดการเรียนรู้ที่สอดคล้องกับความต้องการดำรงชีวิตและยกระดับการเรียนรู้สู่ระดับสากล

3.2 ทำให้นักเรียนในสังกัด สพฐ. จังหวัดอุดรธานีได้รับโอกาสทางการศึกษาเพิ่มมากขึ้น

3.3 ทำให้ภาคประชาชนเกิดกระบวนการเรียนรู้อย่างต่อเนื่องนำไปสู่การพัฒนาคุณภาพชีวิตที่ดีขึ้น

3.4 ทำให้ประชาชนมีสุขภาพกายสุขภาพจิตที่ดีและมีใจรักในการออกกำลังกาย รวมถึงการเสริมสร้างโอกาสแก่ผู้ที่สนใจและมีทักษะการกีฬาสู่สากล

3.5 ทำให้เกิดการพัฒนาศักยภาพของประชาชนผู้สนใจและมีความสามารถสู่การกีฬาระดับสากล

4.ยุทธศาสตร์ด้านโครงสร้างพื้นฐาน

#### เป้าประสงค์

4.1 ทำให้เกิดโครงข่ายทางหลวงท้องถิ่นที่เชื่อมกับเส้นทางหลัก เพื่อพัฒนาโครงสร้างพื้นฐาน บ้านเมืองน่าอยู่

4.2 ทำให้เกิดแหล่งน้ำด้านการเกษตรอุปโภคบริโภคที่มีระบบการบริหารจัดการน้ำอย่างมีประสิทธิภาพร่วมกับหน่วยงานภาคี ภาครัฐ ภาคท้องถิ่น และภาคประชาชนในชุมชน

5.ยุทธศาสตร์การพัฒนาสังคมและคุณภาพชีวิต

#### เป้าหมาย

5.1 ทำให้ประชาชนมีคุณภาพชีวิตที่ดีมีคุณธรรม มีจิตสาธารณะชุมชนเข้มแข็ง

5.2 ทำให้มีการพัฒนาและเพิ่มทักษะในการดำรงชีวิตแก่ผู้ด้อยโอกาส ผู้พิการ ผู้สูงอายุ ผู้ติดเชื้อเอดส์



## 6. ยุทธศาสตร์ด้านการบริหารจัดการแบบบูรณาการ

### เป้าหมาย

- 6.1 ทำให้บุคลากรในองค์กรมีศักยภาพที่สอดคล้องต่อภารกิจและเกิดการทำงานที่มีประสิทธิภาพ
- 6.2 ทำให้เกิดการบริหารจัดการแบบบูรณาการร่วมกันทุกภาคส่วน ทั้งภาครัฐ/ท้องถิ่น ภาคเอกชน/ประชาชน
- 6.3 เพื่อสร้างเครือข่ายการมีส่วนร่วมของประชาชนในการพัฒนาท้องถิ่น

## ยุทธศาสตร์การพัฒนาอำเภอบ้านผือ

### วิสัยทัศน์

เมืองน่าอยู่ การท่องเที่ยวเชิงวัฒนธรรม ศูนย์กลางเศรษฐกิจลุ่มน้ำโขง

### พันธกิจ

1. การสร้างความเข้มแข็งของสังคม มีคุณภาพชีวิตที่ดี และมีความปลอดภัยในชีวิตและทรัพย์สิน
2. การพัฒนาผลผลิตทางการเกษตรให้ได้มาตรฐานในรูปแบบเกษตรปลอดภัยอย่างยั่งยืน และส่งเสริมมาตรฐานของผลิตภัณฑ์ชุมชน (OTOP) สู่ระดับสากล
3. การพัฒนาระบบคมนาคม และศักยภาพด้านการค้า เพื่อรองรับการเป็นศูนย์กลางเศรษฐกิจลุ่มน้ำโขง
4. การพัฒนาการท่องเที่ยว การบริการ และการส่งเสริมศิลปวัฒนธรรมประเพณีท้องถิ่นโดยการมีส่วนร่วมทุกภาคส่วน
5. การจัดการทรัพยากรธรรมชาติ และสิ่งแวดล้อมโดยการมีส่วนร่วมทุกภาคส่วน
6. การประยุกต์ใช้เทคโนโลยีเพื่อการบริหารจัดการภาครัฐ และภาคเอกชน

### เป้าประสงค์

1. คนมีคุณภาพ มีความรู้ มีการศึกษา มีการถ่ายทอดภูมิปัญญาท้องถิ่น มีสุขภาพที่ดี ทนต่อการเปลี่ยนแปลงของสังคม
2. ผลผลิตทางการเกษตรได้มาตรฐาน ปลอดภัยพิชิตค่าง มุ่งสู่ผลิตภัณฑ์ OTOP ระดับ 5 ดาว
3. การคมนาคมการติดต่อสื่อสารสะดวก ทำให้มูลค่าการค้าการลงทุนเพิ่มขึ้น
4. การท่องเที่ยวสร้างรายได้ให้แก่ประชาชนในพื้นที่เพิ่มมากขึ้น
5. ทรัพยากรธรรมชาติและสิ่งแวดล้อมได้รับการอนุรักษ์ฟื้นฟู และการบริหารจัดการที่ดี
6. การบริหารจัดการภาครัฐแบบมีส่วนร่วม สะดวก รวดเร็ว ลดขั้นตอนการปฏิบัติงาน สร้างความพึงพอใจในการให้บริการ และเกิดประโยชน์แก่ประชาชน

### ประเด็นยุทธศาสตร์

ยุทธศาสตร์ที่ 1 การสร้างความเข้มแข็งของสังคม มีคุณภาพชีวิตที่ดี และมีความปลอดภัยในชีวิตและทรัพย์สิน

ยุทธศาสตร์ที่ 2 การพัฒนาผลผลิตทางการเกษตรให้ได้มาตรฐานในรูปแบบเกษตรปลอดภัย อย่างยั่งยืน และส่งเสริมมาตรฐานของผลิตภัณฑ์ชุมชน (OTOP) สู่ระดับสากล

ยุทธศาสตร์ที่ 3 การพัฒนาระบบคมนาคม และศักยภาพด้านการค้า เพื่อรองรับการเป็นศูนย์กลางเศรษฐกิจลุ่มน้ำโขง

ยุทธศาสตร์ที่ 4 การพัฒนาการท่องเที่ยว การบริการ และการส่งเสริมศิลปวัฒนธรรมประเพณีท้องถิ่น โดยการมีส่วนร่วมทุกภาคส่วน

ยุทธศาสตร์ที่ 5 การจัดการทรัพยากรธรรมชาติและสิ่งแวดล้อมโดยการมีส่วนร่วมทุกภาคส่วน

ยุทธศาสตร์ที่ 6 การประยุกต์ใช้เทคโนโลยีเพื่อการบริหารจัดการภาครัฐ และภาคเอกชน

## แผนนโยบายผู้บริหารท้องถิ่น

### นโยบายและยุทธศาสตร์การบริหาร

#### 1.นโยบายด้านเศรษฐกิจ

มุ่งส่งเสริมและพัฒนาในด้านเศรษฐกิจโดยรวมของตำบล ให้ประชาชนได้มีรายได้เพิ่มขึ้น โดยการพัฒนาและส่งเสริมอาชีพหลักที่ราษฎรส่วนใหญ่ประกอบอาชีพอยู่ ให้มีรายได้เพิ่มขึ้นและส่งเสริมสนับสนุนอาชีพรองหรืออาชีพเสริม เพื่อเป็นการสร้างรายได้ให้กับราษฎร โดยมีนโยบาย ดังนี้

- 1.1 ส่งเสริมและสนับสนุนการพัฒนาเศรษฐกิจ โดยยึดหลักปรัชญาเศรษฐกิจพอเพียง
- 1.2 ส่งเสริมและสนับสนุนอาชีพทางการเกษตรหลังฤดูการเก็บเกี่ยว เช่น การปลูกข้าวนาปรัง ข้าวโพด ถั่วฝักยาว แตง ถั่วเขียวและอื่นๆ
- 1.3 ส่งเสริมและสนับสนุนให้มีการใช้ปุ๋ยอินทรีย์ชีวภาพ เพื่อลดรายจ่ายในการเกษตร และจัดตั้งกลุ่มปุ๋ยอินทรีย์ชีวภาพเพื่อการเรียนรู้
- 1.4 จัดหาและสนับสนุนให้มีแหล่งน้ำเพื่อการเกษตรอย่างทั่วถึงและเพียงพอ
- 1.5 ส่งเสริมและสนับสนุนการฝึกอบรมกลุ่มอาชีพต่างๆ เพื่อเพิ่มรายได้ เช่น กลุ่มทอผ้า กลุ่มเลี้ยงสัตว์ กลุ่มตัดเย็บเสื้อผ้าและกลุ่มอาชีพอื่นๆ
- 1.6 สนับสนุนกลุ่มสินค้าหนึ่งตำบลหนึ่งผลิตภัณฑ์ ให้สามารถผลิตสินค้าที่มีคุณภาพและแข่งขันทางการตลาดได้
- 1.7 ส่งเสริมและสนับสนุนการสูบน้ำด้วยไฟฟ้า เพื่อการเกษตรตามความเหมาะสม
- 1.8 สนับสนุนและจัดหาเมล็ดข้าวพันธุ์ดีเพื่อส่งเสริมการเกษตร
- 1.9 พัฒนาแหล่งท่องเที่ยว รวมทั้งส่งเสริมกิจกรรมเกี่ยวกับการท่องเที่ยว

#### 2.นโยบายด้านสังคม

มุ่งพัฒนาสังคมโดยรวมของตำบลให้มีความเข้มแข็งและยั่งยืน ให้ทุกคนได้มีความสมบูรณ์ทั้งทางร่างกายและจิตใจ เพื่อให้สังคมของตำบลจำปาโมง เป็นสังคมที่มีคุณภาพ มีคุณธรรม มีสุขภาพร่างกายแข็งแรง และมุ่งพัฒนาให้เป็นบ้านเมืองน่าอยู่ มีความปลอดภัยในชีวิตและทรัพย์สิน โดยมีนโยบายดังต่อไปนี้

- 2.1 สนับสนุนเพื่อสนองนโยบาย ด้านการปราบปรามยาเสพติดและการแก้ไขปัญหาการทะเลาะวิวาท
- 2.2 ให้สวัสดิการและสังคมสงเคราะห์โดยการดูแลผู้สูงอายุ ผู้พิการ ผู้ป่วยเอดส์และผู้ด้อยโอกาสในสังคม เพื่อให้มีชีวิตและความเป็นอยู่ที่ดีสามารถพึ่งตนเองได้
- 2.3 จัดหาสวัสดิการและการสงเคราะห์ เพื่อแบ่งเบาภาระค่าใช้จ่ายในครอบครัวตั้งแต่เกิดจนตาย เช่น การมอบถุงของขวัญและการมอบเบี้ยยังชีพช่วยเหลือค่าจัดงานศพและอื่นๆ
- 2.4 ส่งเสริมและสนับสนุนกลุ่มองค์กรสตรี เด็ก เยาวชน ผู้สูงอายุและผู้พิการในการทำกิจกรรมต่างๆ
- 2.5 ส่งเสริมกิจกรรมด้านการกีฬา การนันทนาการ ลานกีฬา สวนสุขภาพ ปรับปรุงภูมิทัศน์เพื่อเป็นการพัฒนาคุณภาพชีวิตของประชาชน ในด้านสุขภาพอนามัยและการป้องกันสิ่งเสพติด
- 2.6 ส่งเสริมและสนับสนุนการป้องกันและบรรเทาสาธารณภัย จัดอบรมชุดป้องกันฝ่ายพลเรือน หน่วยกู้ชีพกู้ภัย จัดหารถบรรทุกน้ำอเนกประสงค์ แฉกกันจระจก และการให้ความรู้เรื่องไฟฟ้า
- 2.7 สนับสนุนงานด้านการป้องกันและปราบปรามอาชญากรรม โดยประสานงานกับหน่วยงานภาครัฐที่เกี่ยวข้อง
- 2.8 การส่งเสริมความเข้มแข็งให้แก่หมู่บ้าน เช่น กิจกรรมส่งเสริมการมีส่วนร่วมของประชาชน ส่งเสริมการจัดเวทีประชาคม การประชุม อบรม สัมมนา การจัดทำแผนชุมชนแบบมีส่วนร่วม

2.9 ส่งเสริมให้ประชาชนมีสุขภาพอนามัยที่ดีและเข้มแข็ง โดยได้รับการบริการด้านสาธารณสุขอย่างทั่วถึง

2.10 ส่งเสริมสนับสนุนการป้องกันและควบคุมโรค

2.11 ส่งเสริมและพัฒนานวัตกรรมโรคขาดสารไอโอดีน

### 3. นโยบายด้านการพัฒนาด้านโครงสร้างพื้นฐาน

โดยมุ่งพัฒนาด้านโครงสร้างพื้นฐาน ให้ครอบคลุมทุกพื้นที่ตามความต้องการของประชาชนเพื่อความสะดวกในการสัญจรไป-มา และขนถ่ายผลผลิตทางการเกษตร โดยมีนโยบายดังนี้

3.1 ก่อสร้างซ่อมแซมบำรุงรักษาถนนคอนกรีตภายในหมู่บ้าน ให้มีสภาพคงทนและใช้งานได้ดียุ่เสมอ

3.2 ผลักดันงบประมาณจากหน่วยงานภาครัฐ เพื่อก่อสร้าง ซ่อมแซมบำรุงรักษาถนนลาดยางทั้งในหมู่บ้านและเชื่อมต่อระหว่างหมู่บ้าน ตำบล ให้ครอบคลุมเพื่อความสะดวกและปลอดภัยของผู้ใช้ถนน

3.3 ก่อสร้างซ่อมแซมถนนลูกรังภายในหมู่บ้านและถนนเพื่อการเกษตรให้อยู่ในสภาพดีใช้งานได้และมีความปลอดภัย

3.4 ก่อสร้างปรับปรุงและขยายแนวเขตระบบประปา ให้มีน้ำสะอาด เพื่อบริโภคและอุปโภคให้ทั่วถึงและเพียงพอ

3.5 จัดหาโอ่งน้ำและภาชนะ เพื่อรองรับน้ำดื่มให้กับราษฎรให้เพียงพอและเหมาะสม

3.6 ขยายแนวเขตไฟฟ้าสาธารณะเพื่อส่องสว่างภายในหมู่บ้านและจุดที่อันตราย

3.7 ส่งเสริมสนับสนุนให้ราษฎรได้มีไฟใช้ทุกครัวเรือน ตามนโยบายของรัฐบาล

3.8 ส่งเสริมและผลักดันให้มีการก่อสร้างสะพานข้ามลำห้วย เพื่อความสะดวกในการสัญจรไปมาและขนถ่ายผลผลิตทางการเกษตร

3.9 ให้มีทางระบายน้ำภายในหมู่บ้านเพื่อป้องกันน้ำท่วมขัง

### 4. นโยบายด้านทรัพยากรธรรมชาติและสิ่งแวดล้อม

เน้นการพัฒนาซึ่งครอบคลุมกิจกรรมที่เกี่ยวกับการบำรุงรักษาสิ่งแวดล้อม ปราศจากมลพิษและการจัดการทรัพยากรธรรมชาติที่สมดุล ก่อให้เกิดความน่าอยู่และมีความยั่งยืน โดยมีนโยบาย ดังนี้

4.1 รมรงค์ในการสร้างจิตสำนึกของคนในท้องถิ่น เพื่อให้ตระหนักในการรักษาทรัพยากรธรรมชาติและสิ่งแวดล้อม

4.2 สนับสนุนและส่งเสริม ให้มีการจัดตั้งโครงการป่าชุมชนเพื่ออนุรักษ์ป่าในเขตหมู่บ้าน

4.3 จัดให้มีรถขนเก็บขยะตามหมู่บ้าน ชุมชน เพื่อความเป็นระเบียบเรียบร้อย และเพื่อสุขภาพที่ดีของชุมชน

4.4 จัดให้มีถังขยะ ที่ทิ้งขยะและบ่อกลบสิ่งปฏิกูล ทั้งในเขตพื้นที่และประสานร่วมมือกับท้องถิ่นอื่นในการกำจัดขยะมูลฝอยและสิ่งปฏิกูล

4.5 จัดหาสถานที่สำหรับปลูกต้นไม้ เพื่อความร่มรื่นและปรับปรุงภูมิทัศน์ภายในตำบลเพื่อให้เป็นหมู่บ้าน/ตำบลน่าอยู่

### 5. นโยบายด้านการศึกษา ศาสนาและวัฒนธรรม

มุ่งพัฒนาการศึกษาในพื้นที่องค์การบริหารส่วนตำบลจำปาโมง ในทุกระดับให้มีคุณภาพสามารถพัฒนาให้มีความรู้ความสามารถและคุณธรรมจริยธรรม พร้อมทั้งส่งเสริมงานด้านพุทธศาสนาศิลปวัฒนธรรม ประเพณีอันดีงามของท้องถิ่นให้ยั่งยืน โดยมีนโยบายดังนี้

5.1 พัฒนาปรับปรุงศูนย์พัฒนาเด็กเล็ก ในความรับผิดชอบขององค์การบริหารส่วนตำบลจำปาโมงให้ได้มาตรฐาน ร่มรื่นน่าอยู่และปลอดภัย สามารถเตรียมความพร้อมของเด็กก่อนวัยเรียนได้อย่างมีประสิทธิภาพ

5.2 สนับสนุนและดูแลในเรื่องของอาหารกลางวัน อาหารเสริม (นม) แก่เด็กก่อนวัยเรียนอนุบาลและประถม ให้มีคุณภาพและทั่วถึง

5.3 ส่งเสริมและสนับสนุนการเรียนการสอนของศูนย์พัฒนาเด็กเล็กและโรงเรียนในพื้นที่ ให้มีวัสดุ สื่อสารการเรียนการสอนที่มีคุณภาพทันสมัย ตามกำลังงบประมาณขององค์การบริหารส่วนตำบลจำปาโมง

5.4 ผลักดันงบประมาณจากภาครัฐ จัดให้มีศูนย์การเรียนรู้ที่ทันสมัยด้านเทคโนโลยี เช่น ห้องไอซีที (ICT) และอื่นๆ

5.5 ส่งเสริมการศึกษา การนันทนาการและการจัดกิจกรรมทางวิชาการ จัดหาอุปกรณ์กีฬาให้กับหมู่บ้านต่างๆ เพื่อใช้ในการออกกำลังกาย

5.6 ทะนุบำรุงและส่งเสริมพระพุทธศาสนา กิจกรรมที่เป็นศาสนปฏิบัติและวันสำคัญต่างๆ ตลอดจนส่งเสริม การปฏิบัติศาสนกิจของสงฆ์

5.7 อนุรักษ์ส่งเสริมสนับสนุน กิจกรรมเกี่ยวกับงานศิลปวัฒนธรรมประเพณีและภูมิปัญญาของท้องถิ่น โดยตั้งงบประมาณดำเนินการเอง และสนับสนุนให้หมู่บ้านต่างๆ ดำเนินการตามความเหมาะสม

5.8 ประสานเชื่อมโยงบทบาทขององค์กรปกครองส่วนท้องถิ่น ชุมชน สถาบันศาสนา สถาบันการศึกษา ในการอนุรักษ์และสืบสานวัฒนธรรมตลอดจนการสืบค้นมรดกทางวัฒนธรรมและภูมิปัญญาของท้องถิ่น

5.9 การจัดตั้งพิพิธภัณฑ์ท้องถิ่นเพื่อการสืบค้นและเรียนรู้

5.10 จัดให้มีการฝึกอบรมเพื่อเรียนรู้วัฒนธรรมการสื่อสารและการอยู่ร่วมกันของกลุ่มประเทศอาเซียนเพื่อรองรับการเป็นประชาคมเศรษฐกิจอาเซียน (เอ.อี.ซี)

## 6.นโยบายด้านการพัฒนาแหล่งน้ำ

โดยมุ่งพัฒนาแหล่งน้ำในเขตพื้นที่องค์การบริหารส่วนตำบลจำปาโมง เพื่อให้มีแหล่งเก็บกักน้ำไว้ใช้ในการอุปโภค บริโภคและการเกษตร โดยมีนโยบาย ดังนี้

6.1 ขุดสระเพื่อเก็บกักน้ำ ขุดบ่อน้ำตื้น บ่อบาดาล ให้กับผู้ได้รับความเดือดร้อน

6.2 ผลักดันงบประมาณจากหน่วยงานภาครัฐ เพื่อจัดทำโครงการผันน้ำโดยผ่านระบบท่อ เพื่อเก็บกักน้ำในการผลิตน้ำประปา

6.3 ขุดลอกลำห้วย หนอง คลอง บึง ที่ตื้นเขินให้สามารถเก็บกักน้ำไว้ใช้ได้เพียงพอกับความ ต้องการของประชาชน

6.4 จัดให้มีแหล่งน้ำเพื่อการเกษตร ก่อสร้างฝาย (ถาวร/ชั่วคราว) ขยายคลองส่งน้ำ สถานีสูบน้ำด้วยพลังงานไฟฟ้าเพื่อการเกษตรของราษฎร

## 7.นโยบายด้านการท่องเที่ยว

โดยมุ่งเน้นพัฒนาด้านแหล่งท่องเที่ยวในพื้นที่ตำบลจำปาโมง ให้เป็นแหล่งท่องเที่ยว และเพื่อเชื่อมโยงกับแหล่งท่องเที่ยวในระดับอำเภอ จังหวัด โดยมีนโยบาย ดังนี้

7.1 ผลักดันหน่วยงานภาครัฐให้ร่วมพัฒนาสถานที่ท่องเที่ยวภูผาแดง ให้เป็นแหล่งท่องเที่ยวเชิง ธรรมชาติและเชิงวัฒนธรรม

7.2 ประชาสัมพันธ์เชิญชวนให้ชาวพุทธและนักท่องเที่ยว ให้มากราบนมัสการหลวงปู่ฟ้าล้าน ซึ่งเป็นพระคู่บ้านคู่เมืองและเป็นที่เคารพสักการะของชาวตำบลจำปาโมง อันเป็นการส่งเสริมการท่องเที่ยวเชิงวัฒนธรรม

7.3 ประชาสัมพันธ์เชิญชวนให้ชาวพุทธและนักท่องเที่ยว ได้มาเยี่ยมชมและกราบนมัสการรอยพระพุทธรูปจำลองวัดถ้ำจันทร์ทรราช ซึ่งเป็นการส่งเสริมการท่องเที่ยวเชิงวัฒนธรรมและเชิงธรรมชาติ

7.4 ส่งเสริมสนับสนุนงานสร้างน้ำพระบรมสารีริกธาตุและกราบนมัสการเจดีย์วัดป่าถ้ำหีบ ซึ่งเป็นการส่งเสริมการท่องเที่ยวเชิงวัฒนธรรมและเชิงธรรมชาติ

7.5 ปรับปรุงหนองปู่เชียงโดยการปลูกต้นไม้ ปรับปรุงภูมิทัศน์ เพื่อเป็นสถานที่พักผ่อนหย่อนใจและเป็นแหล่งท่องเที่ยวในอนาคต

7.6 ปรับปรุงหนองเหล่าจำ โดยการปลูกต้นไม้ ก่อสร้างสนามกีฬา ปรับภูมิทัศน์ เพื่อเป็นสถานที่ออกกำลังกายและที่พักผ่อนหย่อนใจของประชาชน

7.7 ปรับปรุงหนองน้ำสาธารณะโนนสว่าง เพื่อให้เป็นสถานที่พักผ่อนและออกกำลังกาย

### 8.นโยบายด้านการบริหารจัดการ

โดยมุ่งพัฒนาประสิทธิภาพการบริหารงานขององค์การบริหารส่วนตำบลจำปาโมง เพื่อให้สามารถตอบสนองต่อความต้องการของประชาชนและได้รับบริการด้วยความสะดวก รวดเร็วทันเหตุการณ์โดยมีนโยบายการบริหารงาน ดังนี้

8.1 ลดขั้นตอนการปฏิบัติงานที่เกี่ยวข้องกับการบริการประชาชน โดยสามารถให้บริการประชาชนในเรื่องต่างๆ ได้อย่างรวดเร็ว ทั้งนี้ต้องลดเวลาการปฏิบัติงานของเจ้าหน้าที่ในทุกๆ เรื่องในการให้บริการ โดยยึดหลักความพึงพอใจและหลักธรรมาภิบาล

8.2 ปรับปรุงและพัฒนาการให้บริการประชาชน โดยการพัฒนาปรับเปลี่ยนทัศนคติของ พนักงานเจ้าหน้าที่ขององค์การบริหารส่วนตำบลจำปาโมง โดยให้มองประชาชนผู้มาขอรับบริการอย่างสุภาพอ่อนน้อม เพื่อให้ประชาชนมีความพึงพอใจและให้ความร่วมมือกับองค์การบริหารส่วนตำบลจำปาโมง ในการปฏิบัติงานและการพัฒนา

8.3 ก่อสร้าง พัฒนา ปรับปรุง อาคารสถานที่ เพื่อรองรับประชาชนที่มาติดต่อขอรับบริการให้ได้รับความสะดวก ปลอดภัย

8.4 จัดหาเครื่องมือ เครื่องใช้สำนักงานที่สามารถปฏิบัติงานได้อย่างรวดเร็วมีประสิทธิภาพและเพียงพอกับปริมาณงาน

8.5 ปฏิบัติงานให้มีความโปร่งใส ยึดหลักการมีส่วนร่วมและสามารถตรวจสอบได้

### 3.2 ปัจจัยและสถานการณ์เปลี่ยนแปลงที่มีผลต่อการพัฒนา

#### 3.2.1 วิเคราะห์การเปลี่ยนแปลงในระดับภูมิภาค ประเทศ และต่างประเทศในเรื่องที่ส่งผลกระทบต่อองค์การบริหารส่วนตำบล

ตามที่กลุ่มประเทศในระดับภูมิภาคเอเชียตะวันออกเฉียงใต้ จำนวน 10 ประเทศ ได้รวมตัวจัดตั้งสมาคมประชาชาติเอเชียตะวันออกเฉียงใต้ (Association of South East Asian Nations หรือ ASEAN) ซึ่งเป็นองค์การระหว่างประเทศ ระดับภูมิภาค เอเชียตะวันออกเฉียงใต้ โดยในช่วงตั้งแต่ ปี 2510 ถึง 2534 สมาคมอาเซียนให้ความสำคัญด้านการเมือง และความมั่นคง มุ่งส่งเสริมสันติภาพ และเสถียรภาพในภูมิภาค ต่อมาในปี 2535 ประเทศไทยในฐานะสมาชิกสมาคมอาเซียนได้ผลักดันให้เกิดความร่วมมือทางเศรษฐกิจของกลุ่มประเทศในอาเซียน โดยให้มีการจัดตั้งเขตการค้าเสรีอาเซียน (ASEAN Free Trade Area) หรือ อาฟต้า

(AFTA) ในการลดภาษีศุลกากร ระหว่างกันเหลือร้อยละ 0-5 เป็นที่เรียบร้อยแล้วเมื่อปี 2551 ซึ่งได้ส่งผลให้ ปัจจุบันบริบททางการเมือง เศรษฐกิจ และสังคม รวมทั้งความสัมพันธ์ระหว่างประเทศของกลุ่มประเทศใน อาเซียนเปลี่ยนแปลงไปอย่างมาก

โดยเฉพาะการขยายตัวทางเศรษฐกิจในภูมิภาคและภูมิภาคใกล้เคียง คือ จีน และอินเดีย ตลอดจนภูมิภาคอื่น เช่น สหภาพยุโรป อีกทั้งได้เกิดปัญหาความท้าทาย ความมั่นคงในรูปแบบใหม่ เช่น โรคระบาด การก่อการร้าย ยาเสพติด การค้ามนุษย์ สิ่งแวดล้อม ภัยพิบัติ ทำให้อาเซียนจำเป็นต้องปรับตัว เพื่อให้สามารถรับมือการ เปลี่ยนแปลงของสภาพแวดล้อม ระหว่างประเทศ ประกอบกับ ที่ประชุมสุดยอดผู้นำอาเซียนปี 2550 (2007) ณ เมืองเบซู ประเทศฟิลิปปินส์ ผู้นำอาเซียนได้ตกลงให้มีการจัดตั้งประชาคมเศรษฐกิจอาเซียน (ASEAN Economic Community-AEC) ซึ่งเป้าหมายสำคัญของการสร้างประชาคมเศรษฐกิจอาเซียน ประกอบด้วย

1. เพื่อให้อาเซียนเป็นฐานการผลิตเดียว มีการเคลื่อนย้ายสินค้า ทุน และปัจจัยการผลิตอื่นๆ ได้อย่างเสรี
2. เพื่อสร้างเสริมขีดความสามารถในการแข่งขัน
3. เพื่อให้เกิดการพัฒนาทางเศรษฐกิจอย่างเสมอภาค ลดช่องว่างการพัฒนา ระหว่างสมาชิกเก่าและ สมาชิกใหม่
4. เพื่อบูรณาการเศรษฐกิจของอาเซียนเข้ากับเศรษฐกิจโลก โดยผ่านการจัดทำข้อตกลงการค้าเสรี (FTA) กับประเทศนอกภูมิภาค

การก้าวเข้าสู่ประชาคมอาเซียนของประเทศในสมาคมประชาชาติเอเชียตะวันออกเฉียงใต้ ในปี 2558 ใน กรณียของประเทศไทย ส่วนที่สำคัญ คือ การปรับตัวและการเตรียมความพร้อมของชุมชนท้องถิ่น ในการก้าว เข้าสู่ประชาคมอาเซียน เพราะว่าถ้าหากชุมชนท้องถิ่น ไม่มีมาตรการหรือแผนรองรับการก้าวเข้าสู่ประชาคม อาเซียน ก็จะทำให้เกิดความเสียหายเปรียบทางด้านการแข่งขัน การตลาด ตลอดจนทางด้านภูมิปัญญาท้องถิ่น วัฒนธรรมท้องถิ่น ที่ถือว่าเป็นสิ่งที่อยู่คู่กับสังคมไทยมาอย่างยาวนาน และการสร้างชุมชนท้องถิ่นที่มีวิสัยทัศน์ ให้มีความสามารถในการบูรณาการเศรษฐกิจของประชาคมอาเซียนให้เข้ากับบริบทของชุมชนท้องถิ่น องค์กร ปกครองส่วนท้องถิ่น ซึ่งมีภารกิจสำคัญในการจัดบริการสาธารณะให้ตอบสนองความต้องการของประชาชนใน ท้องถิ่น จำเป็นต้องเล็งเห็นถึงความสำคัญของการก้าวเข้าสู่ประชาคมอาเซียน ด้วยการสร้างความรู้ ความ เข้าใจ ให้กับประชาชน โดยกำหนดแนวทางการพัฒนาท้องถิ่นและการบริหารงาน เพื่อพัฒนาคุณภาพชีวิตของ ประชาชนให้สามารถรองรับผลกระทบที่จะเกิดขึ้น เมื่อประเทศไทยเข้าสู่ความเป็นประชาคมอาเซียน ทั้งนี้ องค์กรปกครองส่วนท้องถิ่นจะต้องวางแผน และเตรียมความพร้อมในการรองรับผลกระทบการเข้าสู่ประชาคม อาเซียนในปี 2558 ที่มีต่อองค์กรปกครองส่วนท้องถิ่น และประชาชนในท้องถิ่น 7 ด้าน ดังนี้

1.การพัฒนาโครงสร้างพื้นฐานและสร้างเครือข่ายคมนาคม ประชาคมเศรษฐกิจอาเซียน ทำให้เกิดการ รวมตัวของเศรษฐกิจที่มีมูลค่า และมีช่องทางการกระจายสินค้าเพิ่มมากขึ้นนอกจากนั้น จะเกิดการเรียกร้อง จากกลุ่มนักลงทุนที่เข้ามาลงทุนในประเทศไทยให้มีการพัฒนาเครือข่ายการคมนาคม เพื่อให้การเคลื่อนย้าย สินค้าและแรงงานมีความสะดวกรวดเร็วและมีประสิทธิภาพ ดังนั้น องค์กรปกครองส่วนท้องถิ่นจะต้องมุ่งเน้น การพัฒนาโครงสร้างพื้นฐานที่จำเป็นต่อการขยายฐานการผลิต อาทิ ไฟฟ้าและประปา ซึ่งองค์กรปกครองส่วน ท้องถิ่นอาจไม่สามารถดำเนินการได้โดยลำพัง จำเป็นต้องประสานความร่วมมือกับหน่วยงานที่เกี่ยวข้อง

2.การพัฒนาและส่งเสริมเศรษฐกิจในระดับชุมชน การหลั่งไหลเข้ามาของทุนต่างชาติที่จะเพิ่มมากขึ้น ส่งผลให้องค์กรปกครองส่วนท้องถิ่นต้องทบทวนบทบาทในการดูแลและช่วยเหลือกลุ่มผู้ผลิตในพื้นที่ โดย อาจจะต้องมีนโยบายในการส่งเสริมอาชีพ ทั้งอาชีพหลักและอาชีพเสริมเปิดรับวิสัยทัศน์ในกระบวนการผลิต แบบใหม่ เพื่อยกระดับกระบวนการผลิตให้เป็นมาตรฐานเท่าเทียมกับระดับสากล

3.การจัดการทรัพยากรธรรมชาติและสิ่งแวดล้อม เป้าหมายเรื่องการสร้างความยั่งยืนด้านสิ่งแวดล้อมของประชาคมอาเซียน ทำให้องค์กรปกครองส่วนท้องถิ่นต้องเร่งปรับระบบการบริหารจัดการด้านสิ่งแวดล้อมซึ่งจะต้องดูแลทรัพยากรและจัดการอย่างเป็นระบบ โดยเน้นการบริหารจัดการทรัพยากรธรรมชาติ โดยการมีส่วนร่วมของประชาชน เน้นการจัดการบนพื้นฐานของความเป็นเจ้าของร่วมกัน เพื่อสร้างความรัก ความหวงแหนในทรัพยากร และก่อให้เกิดการมีส่วนร่วมในการบริหารจัดการสิ่งแวดล้อมอย่างไรก็ตาม ต้องไม่ลืมเรื่องของการควบคุมมาตรฐานการดูแลรักษาฟื้นฟูทรัพยากรธรรมชาติและสิ่งแวดล้อม เพื่อให้เกิดการจัดการที่มีประสิทธิภาพ ตลอดจนอาจต้องทบทวนขอบเขตอำนาจหน้าที่ระหว่างองค์กรปกครองส่วนท้องถิ่นและภาคส่วนที่เกี่ยวข้องเพื่อให้มีการบูรณาการการทำงานร่วมกันในเรื่องการจัดการทรัพยากรธรรมชาติและสิ่งแวดล้อม

4.การพัฒนาคุณภาพชีวิต องค์กรปกครองส่วนท้องถิ่นต้องเตรียมรับผลกระทบจากปัญหาสังคมและสาธารณสุขที่อาจเกิดจากการเคลื่อนย้ายแรงงานและนักท่องเที่ยวโดยเสรี อาทิ โรคระบาด ความขัดแย้งทางสังคมและเชื้อชาติ และอาชญากรรม ชำชชาติ อาทิ ยาเสพติด การค้ามนุษย์ องค์กรปกครองส่วนท้องถิ่นต้องเน้นการจัดบริการสาธารณะให้ได้มาตรฐานที่กำหนดในแต่ละงานหรือกิจกรรมอย่างเคร่งครัด รวมทั้งจะต้องจัดสวัสดิการสังคมสำหรับเด็ก กลุ่มเสี่ยง และกลุ่มด้อยโอกาสอย่างมีคุณภาพและทั่วถึง นอกจากนี้ องค์กรปกครองส่วนท้องถิ่นต้องให้ความสำคัญกับการเข้าถึงการดูแลสุขภาพของคนในชุมชน ซึ่งจะทำให้ชุมชนมีการดำรงชีวิตที่ปลอดภัยและมีคุณภาพชีวิตที่ดี

5.การรักษาความสงบเรียบร้อย องค์กรปกครองส่วนท้องถิ่นต้องมีบทบาทในการเฝ้าระวังปัญหาอาชญากรรมเพิ่มมากขึ้นรวมทั้งอาจต้องพัฒนาระบบและจัดทำฐานข้อมูลเกี่ยวกับแรงงานอพยพร่วมกับหน่วยงานที่เกี่ยวข้อง ตลอดจนร่วมกับชุมชนในการกำหนดกติกาและหลักเกณฑ์ของชุมชนให้ทุกคนอยู่ร่วมกันได้ภายใต้แนวคิดสังคมที่เอื้ออาทรและมีความมั่นคง

6.การจัดการด้านการศึกษา ภาษา วัฒนธรรม จารีตประเพณี การศึกษาเป็นจุดเริ่มต้นของการพัฒนาด้านต่างๆ เสมือนประตูเชื่อมกับโลกภายนอก องค์กรปกครองส่วนท้องถิ่นซึ่งมีหน้าที่ในการจัดและส่งเสริมการศึกษาให้แก่ประชาชนและชุมชนต้องพัฒนาประชาชนและชุมชนให้สามารถก้าวสู่ประชาคมอาเซียนได้โดยต้องเน้น “การพัฒนามาตรฐานด้านการศึกษา” ไม่ว่าจะเป็นการพัฒนาคุณภาพในการจัดการศึกษา โดยปรับหลักสูตรการเรียนการสอน ส่งเสริมการเรียนรู้ภาษาอังกฤษและภาษาเพื่อนบ้านในภูมิภาคอาเซียนเพื่อการสื่อสารที่ดี การพัฒนาและสนับสนุนครูผู้สอนให้มีการแลกเปลี่ยนทางวัฒนธรรมระหว่างประเทศสมาชิกและนำเทคโนโลยีมาใช้ประกอบการเรียนการสอน ทำให้ประชาชนเกิดการเรียนรู้ที่ทันสมัย มีความเป็นสากลและมีคุณภาพ นอกจากนี้องค์กรปกครองส่วนท้องถิ่นจะต้องจัดทำข้อมูลที่จำเป็นต่อแรงงานต่างชาติ เป็นภาษาอังกฤษหรือภาษาของประเทศสมาชิกอาเซียนอื่นๆ สำหรับเรื่องวัฒนธรรมและจารีตประเพณีนั้น นอกจากองค์กรปกครองส่วนท้องถิ่นจะส่งเสริมให้เกิดการเรียนรู้และเข้าใจวัฒนธรรมของประเทศเพื่อนบ้านในอาเซียนแล้ว ยังต้องเป็นสื่อกลางในการจัดกิจกรรมแลกเปลี่ยนเชิงวัฒนธรรมระหว่างประชาชนในเขตพื้นที่องค์กรปกครองส่วนท้องถิ่นและประชาชนในประเทศอาเซียนอื่นที่มีพรมแดนติดต่อกัน ซึ่งมักจะมีวัฒนธรรมที่คล้ายคลึงกัน การจัดกิจกรรมเช่นนี้จะช่วยให้ประชาชนมีความรู้สึกเป็นอันหนึ่งอันเดียวกันมากขึ้น

7.การปรับปรุงโครงสร้างขององค์กรปกครองส่วนท้องถิ่นอาจต้องมีการจัดตั้งหน่วยงานด้านวิเทศสัมพันธ์ โดยเฉพาะในพื้นที่จังหวัดชายแดนเพื่อรับรองเรื่องงานด้านการต่างประเทศและความร่วมมือกับประเทศเพื่อนบ้าน และเพื่อให้สามารถสื่อสารทำความเข้าใจกับประชาชนจากประเทศอื่นที่มาติดต่อราชการได้

### 3.2.2 การวิเคราะห์ศักยภาพการพัฒนาท้องถิ่น

#### 1. กรอบแนวความคิดเกี่ยวกับการวางแผนพัฒนาท้องถิ่น

รัฐธรรมนูญฉบับปัจจุบัน(พุทธศักราช 2550) ได้ให้ความสำคัญกับการกระจายอำนาจให้แก่องค์กรปกครองส่วนท้องถิ่น โดยกำหนดกรอบความเป็นอิสระในการปกครองตนเองตามเจตนารมณ์ของประชาชน และความเป็นอิสระในการกำหนดนโยบายการปกครอง การบริหาร การบริหารงานบุคคล การเงินและการคลัง และมีอำนาจหน้าที่ของตนเองโดยเฉพาะ

นอกจากนี้ พระราชบัญญัติกำหนดแผนและขั้นตอนการกระจายอำนาจให้แก่องค์กรปกครองส่วนท้องถิ่น พ.ศ.2542 ได้บัญญัติให้มืองค์กรรับผิดชอบในการจัดทำแผนการกระจายอำนาจให้แก่องค์กรปกครองส่วนท้องถิ่น คือ คณะกรรมการการกระจายอำนาจให้แก่องค์กรปกครองส่วนท้องถิ่นและกำหนดหน้าที่ขององค์กรปกครองส่วนท้องถิ่นในการให้บริการสาธารณะที่จำเป็นแก่ท้องถิ่น ตลอดจนรายได้ของท้องถิ่นที่เพิ่มขึ้น และพระราชบัญญัติระเบียบบริหารงานบุคคลส่วนท้องถิ่น พ. ศ. 2542 ได้กำหนดรูปแบบการบริหารงานบุคคลส่วนท้องถิ่นที่มีความเป็นอิสระมากขึ้น

ดังนั้น องค์กรปกครองส่วนท้องถิ่นยุคปัจจุบัน จึงมีบทบาทอำนาจหน้าที่อย่างกว้างขวาง โดยมีเพียงจะมีหน้าที่ในการให้บริการสาธารณะพื้นฐานแก่ประชาชนในท้องถิ่นเท่านั้น แต่ยังคงขยายบทบาทหน้าที่ออกไปรวมถึงการพัฒนาคุณภาพชีวิตและการพัฒนาเศรษฐกิจและสังคมของท้องถิ่นให้มีความยั่งยืน ประชาชนสามารถพึ่งพาตนเองได้ด้วย และยังเป็นองค์กรที่เปิดโอกาสให้ประชาคมท้องถิ่นมีส่วนร่วมในการบริหารและการตรวจสอบการปฏิบัติงานขององค์กรปกครองส่วนท้องถิ่นเพิ่มมากขึ้น

#### 2. หลักการพื้นฐานในการวางแผน

การวางแผนประกอบด้วยหลักการพื้นฐาน 4 ประการด้วยกัน คือ

1. การวางแผนจะต้องสนับสนุนเป้าหมายและวัตถุประสงค์ขององค์กร (Contribution to Purpose and Objectives) ในการวางแผน ผู้วางแผนจะต้องตระหนักถึงความสำคัญว่าเป้าหมายของแผนทุกแผนที่กำหนดขึ้นนั้นจะต้องเกื้อหนุนและอำนวยความสะดวกให้เป้าหมายและวัตถุประสงค์ขององค์การสัมฤทธิ์ผล หลักการนี้เกิดขึ้นจากธรรมชาติขององค์การธุรกิจต่าง ๆ ที่จัดตั้งขึ้นเพื่อให้จุดประสงค์ของกลุ่มบุคคลที่ร่วมกันในองค์กรบรรลุตามเป้าหมายหรือประสบความสำเร็จได้ด้วยความร่วมมือร่วมใจของสมาชิกอย่างจริงจัง

2. การวางแผนเป็นงานอันดับแรกของกระบวนการจัดการ (Primary of Planning) ซึ่งกระบวนการจัดการประกอบด้วย การวางแผน (Planning ) การจัดองค์การ (Organizing) การบริหารงานบุคคล (Staffing) การสั่งการ (Leading) และการควบคุม (Controlling) การวางแผนเป็นงานเริ่มต้นก่อน ทั้งนี้เพราะการวางแผนจะเป็นตัวสนับสนุนให้งานด้านอื่น ๆ ดำเนินไปด้วยความสอดคล้อง

3. การวางแผนเป็นหน้าที่ของผู้บริหารงานทุกคน (Pervasive of Planning) การวางแผนงานของผู้บริหารทุกระดับที่จะต้องทำแล้วแต่ขอบเขตของอำนาจหน้าที่ที่แตกต่างกัน ทั้งนี้เพราะการบริหารในระดับที่ต่างกันต่างก็มีความรับผิดชอบควบคุมให้งานที่ตนกระทำอยู่ให้ประสบความสำเร็จในการวางแผนจึงมีความสำคัญเป็นอย่างยิ่ง

4. ประสิทธิภาพของแผนงาน (Efficiency of Plans) ในการวางแผนนั้นผู้วางแผนจะต้องคำนึงถึงประสิทธิภาพของการวางแผน ซึ่งสามารถพิจารณาจากการบรรลุวัตถุประสงค์ด้วยการลงทุนซึ่งประหยัดและคุ้มค่า เช่น การใช้เวลา เงิน เครื่องมือ แรงงานและการบริหารที่ดีสร้างความพึงพอใจให้แก่สมาชิกในองค์การหลักการพื้นฐาน 4 ประการ นี้มีส่วนร่วมสำคัญในการปูพื้นฐานของความคิดในด้านการวางแผนให้องค์การประสบความสำเร็จก้าวหน้า



### 3. ปัจจัยและสถานการณ์การเปลี่ยนแปลงที่มีผลต่อการพัฒนา

1. การขาดข้อมูลที่เชื่อถือได้ในการวางแผนจำเป็นต้องอาศัยข้อมูลต่าง ๆ เพื่อนำมาพิจารณากำหนดจุดมุ่งหมายและกิจการต่าง ๆ ที่จะดำเนินงาน แต่ถ้าขณะที่มีการวางแผนนั้น กลุ่มทำงานได้ข้อมูลที่มาจากแหล่งที่เชื่อถือไม่ได้ จะทำให้การวางแผนงานนั้น เกิดการผิดพลาด ฉะนั้น ข้อมูลนับว่าเป็นปัจจัยสำคัญในการกำหนดแผนงานเป็นอย่างดี

2. การวางแผนเป็นกระบวนการมองไปข้างหน้า ถ้าผู้บริหารมีแนวโน้มที่จะทำงานในเชิงรับมากกว่าเชิงรุก เขาจะไม่สามารถทำการวางแผนที่ดีได้เลย ฉะนั้น ผู้วางแผนจะต้องเป็นบุคคลที่มีความคิดริเริ่มและเป็นคนที่มีความกระตือรือร้นจะได้สามารถมองหามาตรการประเมินและติดตาม แผนที่วางไว้ได้อย่างเหมาะสมและเข้าใจการดำเนินงานตามแผนอย่างถูกต้อง

3. การวางแผนเป็นกระบวนการที่ต้องใช้เวลาและสิ้นเปลืองค่าใช้จ่าย การวางแผนอาจจะทำให้การปฏิบัติการบางกรณีล่าช้าไปได้ แต่ก็เป็นความจริงว่า ถ้าเราไม่ใช้เวลาในการวางแผนอย่างพอเพียงแล้ว แผนที่กำหนดขึ้นอาจจะไม่เป็นแผนที่ใช้ได้ จึงกล่าวได้ว่า การวางแผนเกี่ยวข้องกับการใช้เวลาและค่าใช้จ่ายในการรวบรวมการวิเคราะห์ สารสนเทศและการประเมินทางเลือกต่าง ๆ ดังนั้น ถ้าการเสียเวลาสิ้นเปลืองแล้ว ผลของแผนที่จะออกมาดีนั้น ย่อมเป็นไปได้

4. การดำเนินการภายในองค์กรที่เข้มงวดเกินไปในเรื่องต่าง ๆ จะเป็นอุปสรรคในการนำความคิดริเริ่มและแนวความคิดใหม่ ๆ เข้ามาสู่องค์กร ฉะนั้นผู้วางแผนจำเป็นต้องมีการยืดหยุ่นการดำเนินการในบางกรณีบ้าง ซึ่งจะนำผลดีมาสู่องค์กร

5. การต่อต้านการเปลี่ยนแปลงเป็นอีกปัจจัยหนึ่งที่เป็นข้อจำกัดในการวางแผน บางครั้งเหตุการณ์ต่าง ๆ ที่เกิดขึ้นในองค์กรธุรกิจต่าง ๆ ทั่วโลกเป็นผลกระทบต่อเนื่องมาจากความผันผวนทางเศรษฐกิจ สังคมและการเมือง ฉะนั้นผู้วางแผนไม่สามารถยอมรับเรื่องราวต่าง ๆ ที่อาจเกิดขึ้นได้ อาจจะไปสู่การต่อต้านจากกลุ่มคนงานและทัศนคติเช่นนี้จะส่งผลต่อ กระบวนการวางแผนที่เกิดขึ้นขาดประสิทธิภาพ

6. ประสิทธิภาพในการวางแผนอาจมีข้อจำกัดมาจากปัจจัยภายนอกที่ไม่สามารถควบคุมได้เพราะปัจจัยภายนอกบางอย่างยากแก่การทำนายและคาดการณ์ เช่นการเกิดสงคราม การควบคุมของรัฐบาล หรือภัยธรรมชาติต่าง ๆ ซึ่งสิ่งเหล่านี้ผู้วางแผนไม่สามารถควบคุมได้ก็อาจทำให้การดำเนินงานตามแผนประสบปัญหายุ่งยากได้

#### 3.2.3 ผลการวิเคราะห์ศักยภาพเพื่อประเมินสถานการณ์การพัฒนาในปัจจุบันและโอกาส SWOT Analysis (จุดแข็ง จุดอ่อน โอกาส และอุปสรรค)

การวิเคราะห์ปัจจัยสภาพแวดล้อมภายนอกและภายในองค์กร เพื่อช่วยในการกำหนดจุดแข็ง (Strength) จุดอ่อน (Weakness) โอกาส (Opportunity) และอุปสรรคหรือภัยคุกคาม (Threat) เพื่อนำผลการวิเคราะห์ไปกำหนดกลยุทธ์การทำงาน นำไปสู่การกำหนดวิสัยทัศน์ พันธกิจ ยุทธศาสตร์และแนวทางการพัฒนา

#### 3.2.4 การวิเคราะห์ข้อมูลสถานการณ์ทางสังคม เศรษฐกิจ เทคโนโลยี และสภาพแวดล้อมในพื้นที่ซึ่งคาดการณ์ว่าจะเกิดขึ้นในอนาคต

ผลการวิเคราะห์ปัญหาและความต้องการของประชาชนในเขตองค์การบริหารส่วนตำบลแม่ข้าวต้ม

- ปัญหาการขาดแคลนน้ำเพื่อการเกษตร
- ปัญหาการขยายเขตไฟฟ้าสาธารณะยังไม่ทั่วถึง
- ปัญหาการขยายเขตบริการบางพื้นที่ยังไม่ครอบคลุม

- ปัญหาด้านการคมนาคมถนนสายหลัก สายรอง ตรอกซอย
- ปัญหาถนนเข้าพื้นที่การเกษตร สะพาน และท่อระบายน้ำ
- ความต้องการในป้องกันโรคและส่งเสริมสุขภาพอนามัยของประชาชน โดยมุ่งเน้นส่งเสริม

ให้ใช้ภูมิปัญญาท้องถิ่น สมุนไพร การแพทย์แผนไทย

- ต้องการอนุรักษ์ ฟื้นฟู วัฒนธรรมและภูมิปัญญาท้องถิ่น
- ต้องการส่งเสริม ทำนุบำรุงพุทธศาสนาและจัดกิจกรรมด้านศาสนาวัฒนธรรม
- การจัดกิจกรรมส่งเสริมคุณธรรมจริยธรรมของเด็กและเยาวชน
- ส่งเสริมการประกอบอาชีพหลัก อาชีพรอง อาชีพเสริม และการรวมกลุ่ม
- ปัญหาการกำจัดขยะมูลฝอยให้ถูกสุขลักษณะ
- การรักษาความปลอดภัยในชีวิตและทรัพย์สิน
- การมีส่วนร่วมเพื่อสร้างชุมชนเข้มแข็ง
- การจัดการด้านจราจรติดตั้งสัญญาณ เครื่องหมายจราจร เพื่อลดอุบัติเหตุ

### 3.2.5 ผลการวิเคราะห์ผังเมืองรวมหรือผังเมืองเฉพาะเพื่อกำหนดแนวทางการ

พัฒนาทางกายภายในมิติพื้นที่

การวางแผนผังเมือง เพื่อจัดระบบผังเมืองรองรับปัญหาในอนาคต ซึ่งปัญหาผังเมืองนี้ในเมืองใหญ่ๆ หรือชุมชนใหญ่กำลังประสบปัญหา มาก เพราะไม่มีการวางแผนรองรับการเจริญเติบโตในอนาคต สำหรับองค์การบริหารส่วนตำบลแม่ข้าวต้มต้องให้ความสำคัญกับปัญหาการวางแผนผังเมืองเพื่ออนาคตจะไม่ประสบปัญหาหรือประสบกับปัญหาที่ไม่รุนแรงมากนัก

### 3.2.6 ผลการวิเคราะห์ศักยภาพเพื่อประเมินสถานภาพการพัฒนาในปัจจุบันและ

โอกาสการพัฒนาในอนาคต เทคนิค SWOT Analysis (จุดแข็ง จุดอ่อน โอกาส และอุปสรรค)

การวิเคราะห์ศักยภาพเพื่อประเมินการพัฒนาท้องถิ่นในปัจจุบัน เป็นการประเมินโดยวิเคราะห์ถึงโอกาส และภาวะคุกคามหรือข้อจำกัด อันเป็นสภาวะแวดล้อมภายนอกที่มีผลต่อการพัฒนาต่างๆ ขององค์การบริหารส่วนตำบล รวมทั้งการวิเคราะห์จุดแข็ง จุดอ่อนของท้องถิ่น อันเป็นสภาวะแวดล้อมภายในของท้องถิ่น ซึ่งทั้งหมดเป็นการประเมินสถานภาพของท้องถิ่นในปัจจุบันโดยเป็นการตอบคำถามว่า “ปัจจุบันท้องถิ่นมีสถานภาพการพัฒนาอยู่จุดไหน” สำหรับใช้เป็นประโยชน์ในการกำหนดการดำเนินงานในอนาคตต่อไป ทั้งนี้โดยใช้เทคนิค SWOT analysis การพิจารณาถึงปัจจัยภายใน ได้แก่ จุดแข็ง (Strength - S) จุดอ่อน (Weak - W) และปัจจัยภายนอกได้แก่ โอกาส (Opportunity - O) และอุปสรรค (Threat - T) เป็นเครื่องมือ

**ปัจจัยภายใน**

**จุดแข็ง (Strengths)** หมายถึงขีดความสามารถหรือทรัพยากรที่มีอยู่ภายในองค์กรปกครองส่วนท้องถิ่นซึ่งสามารถนำมาจัดการเพื่อให้บรรลุวิสัยทัศน์ภารกิจและจุดมุ่งหมายการพัฒนาที่ยั่งยืน

**จุดอ่อน (Weakness)** หมายถึงความผิดพลาดหรือข้อด้อยในท้องถิ่นซึ่งมีผลทำให้ไม่บรรลุตามแนวทางการพัฒนาที่วางไว้

**ปัจจัยภายนอก**

**โอกาส (Opportunities)** หมายถึงสถานการณ์และสิ่งแวดล้อมภายนอกที่มีลักษณะเกื้อกูลหรือสนับสนุนต่อแนวทางการพัฒนา

**อุปสรรค (Threat)** หมายถึงสถานการณ์และสิ่งแวดล้อมภายนอกท้องถิ่นที่มีลักษณะส่งผลให้เกิดความเสียหายหรือมีผลด้านลบต่อการพัฒนา

### **การวิเคราะห์ศักยภาพเพื่อประเมินสถานภาพการพัฒนาของท้องถิ่นในปัจจุบัน**

การวิเคราะห์ศักยภาพเพื่อประเมินสถานภาพการพัฒนาขององค์การบริหารส่วนตำบลจำปาโม่ง ในปัจจุบันเป็นการประเมินโดยวิเคราะห์ถึงโอกาสและภาวะคุกคามหรือข้อจำกัดอันเป็นสภาวะแวดล้อมภายนอกที่มีผลต่อการพัฒนาในด้านต่างๆ ของท้องถิ่น รวมทั้งการวิเคราะห์จุดแข็ง จุดอ่อนของท้องถิ่น อันเป็นสภาวะแวดล้อมภายในท้องถิ่น ซึ่งทั้งหมดเป็นการประเมินสถานภาพของท้องถิ่นในปัจจุบัน โดยเป็นการตอบคำถามว่า “ปัจจุบันท้องถิ่นมีสถานภาพการพัฒนาอยู่จุดไหน” สำหรับใช้เป็นประโยชน์ในการกำหนดการดำเนินงานในอนาคตต่อไป ทั้งนี้ โดยใช้เทคนิค SWOT analysis การพิจารณาถึงปัจจัยภายใน ได้แก่ จุดแข็ง (Strength - s) จุดอ่อน (Weak- W) และปัจจัยภายนอก ได้แก่ โอกาส (Opportunity-O) และอุปสรรค (Threat-T) เป็นเครื่องมือ เพื่อประเมินสถานภาพการพัฒนาในปัจจุบันและโอกาสการพัฒนาในอนาคตขององค์การบริหารส่วนตำบลจำปาโม่ง โดยใช้เทคนิค SWOT analysis มีดังนี้

#### **ปัจจัยภายใน**

**การวิเคราะห์จุดแข็ง (Strength = S)** เป็นการพิจารณาปัจจัยภายในหน่วยงานมีส่วนดี ความเข้มแข็ง ความสามารถ ศักยภาพ ส่วนที่ส่งเสริมความสำเร็จซึ่งจะพิจารณา ในด้านต่างๆ แล้ว องค์การบริหารส่วนตำบลจำปาโม่ง มีจุดแข็งดังต่อไปนี้

- 1.เป็น อบต. ที่มีพื้นที่กว้างใหญ่ มีความพร้อมทางด้าน โครงสร้างพื้นฐานในระดับปานกลาง และมีขีดความสามารถในการให้บริการสาธารณะแก่ประชาชน
- 2.ตั้งอยู่ใกล้กับเขตเมือง การเดินทางเพื่อติดต่อหน่วยงานราชการที่อำเภอใช้เวลาไม่มาก และอัตราความเจริญเติบโตทางเศรษฐกิจอยู่ในระดับที่ค่อนข้างดี
- 3.ชุมชน มีวัฒนธรรม ประเพณี วิถีชีวิต และภูมิปัญญาท้องถิ่นที่เป็นเอกลักษณ์ของตนเอง
- 4.ประชาชน ชุมชน องค์กรเอกชนให้การสนับสนุน ส่งเสริม ตรวจสอบ ติดตามการดำเนินงานของ อบต. โดยตลอด
- 5.มีศาสนสถานที่มีความสำคัญตามประวัติศาสตร์ที่เป็นที่เคารพเลื่อมใส ที่ยึดเหนี่ยวทางใจของชุมชน
- 6.เป็นพื้นที่ที่มีภูมิทัศน์ที่เหมาะสมที่จะเป็นเมืองน่าอยู่ น่าอาศัย และเหมาะทำการเกษตร
- 7.มีพื้นที่ที่มีลำห้วย เกษตรกรจำนวนมากสามารถมีแหล่งน้ำเพื่อเพาะปลูกหลังฤดูทำนา มีอาชีพเสริม ทำให้มีรายได้เพิ่ม
- 8.มีแหล่งท่องเที่ยวเชิงธรรมชาติ เชิงประวัติศาสตร์ และเชิงวัฒนธรรม ที่เหมาะแก่การพัฒนา ส่งเสริม ให้เป็นแหล่งท่องเที่ยวได้ในอนาคต

**การวิเคราะห์จุดอ่อน (Weakness = W)** เป็นการพิจารณาปัจจัยภายในพื้นที่ว่ามีส่วนเสีย ความอ่อนแอ ข้อจำกัด ความไม่พร้อม ซึ่งจะพิจารณาในด้านต่างๆ แล้ว องค์การบริหารส่วนตำบลจำปาโม่ง มีจุดอ่อน ดังต่อไปนี้

- 1.ปัญหาการขาดการสนับสนุนในด้านงบประมาณ ในการดำเนินโครงการขนาดใหญ่ รวมถึงการพัฒนาสถานที่ให้เป็นแหล่งท่องเที่ยวในตำบล
- 2.การขาดระบบขนส่งสาธารณะที่มีประสิทธิภาพรองรับการเดินทางติดต่อหน่วยงานราชการ รวมถึงติดต่อทำธุรกิจของประชาชนในพื้นที่

3. ปัญหาขาดที่ดินทำกิน ที่ดินทำกินไม่พอเพียง ที่ดินไม่มีเอกสารสิทธิ์ การบุกรุกที่สาธารณะของประชาชนยังมีอยู่บ้าง
4. การเข้าถึงแหล่งเงินทุน เพื่อใช้ในการประกอบอาชีพ
5. ปัญหาการใช้ทรัพยากรธรรมชาติและการทำลายสิ่งแวดล้อมที่เพิ่มมากขึ้นอันอาจเป็นสาเหตุมลพิษทางอากาศส่งผลต่อสุขภาพของประชาชน
6. ปัญหาการเดินทางเพื่อขายแรงงานนอกพื้นที่ ทำให้ครอบครัวขาดความอบอุ่น ปัญหาสิ่งแวดล้อม ภัยธรรมชาติ ภัยพิบัติ ภัยน้ำท่วม ภัยแล้ง ภัยไฟไหม้ ภัยอุบัติเหตุ ภัยคนขโมย ภัยโจรกรรม
7. ปัญหาเกษตรกรขาดความรู้ความเข้าใจที่ถูกต้อง โดยเฉพาะการใช้ปุ๋ยเคมี สารเคมีต่างๆ กำจัดวัชพืช และศัตรูพืช ซึ่งจะเป็นผลเสียต่อสุขภาพร่างกายของเกษตรกร รวมทั้งส่งผลกระทบต่อสิ่งแวดล้อมอีกด้วย

### ปัจจัยภายนอก

การวิเคราะห์โอกาส (Opportunity = O) เป็นการศึกษาสภาพแวดล้อม เหตุการณ์ สถานการณ์ของโลก ของประเทศ และอื่นๆ ที่เกิดขึ้น จะส่งผลทำให้เกิดการเปลี่ยนแปลงอย่างไรที่เป็น ประโยชน์ หรือเป็นโอกาสอันดีต่อองค์การบริหารส่วนตำบล โดยพิจารณาทั้งด้านเศรษฐกิจ สังคม การเมือง การปกครองและเทคโนโลยี ซึ่งมีดังนี้

1. รัฐมีนโยบายและให้ความสำคัญในการป้องกันและแก้ไขปัญหาสังคม เพื่อการพัฒนาเด็ก เยาวชน สตรี คนชรา คนพิการ ผู้ป่วยเอดส์ รวมถึงผู้ด้อยโอกาสในสังคม
2. รัฐมีนโยบายและให้ความสำคัญในการป้องกันและแก้ไขปัญหาปัญหาสุขภาพเสพติด ปัญหาด้านสุขภาพอนามัย เช่น หลักประกันสุขภาพแห่งชาติ การป้องกันและบรรเทาสาธารณภัย
3. แนวโน้มการท่องเที่ยวของโลกเน้นการท่องเที่ยวเชิงอนุรักษ์และเชิงสุขภาพ และไทยเป็นครัวโลก
4. รัฐบาลสนับสนุนให้แต่ละท้องถิ่นมีบทบาทในการอนุรักษ์ ฟื้นฟู เผยแพร่ และถ่ายทอดวัฒนธรรม ประเพณี และภูมิปัญญาท้องถิ่นมากขึ้น
5. หน่วยงานราชการส่วนกลาง และส่วนภูมิภาคส่งเสริมและสนับสนุนการถ่ายโอนภารกิจให้องค์การบริหารส่วนตำบล
6. องค์การบริหารส่วนตำบลสามารถปฏิบัติตามอำนาจหน้าที่ในการจัดการจัดระบบบริการสาธารณะ เพื่อประโยชน์สูงสุดของประชาชนตามที่กำหนดไว้ใน พรบ. ได้ในระดับหนึ่ง
7. รัฐมีนโยบายและให้ความสำคัญในการป้องกันและแก้ไขปัญหาสิ่งแวดล้อมมากขึ้น
8. พระราชบัญญัติด้านการศึกษาได้สนับสนุนให้มีการจัดการการศึกษาที่สอดคล้องกับความต้องการของประชาชนอย่างเท่าเทียมกันและทั่วถึง
9. ราคาน้ำมันมีการปรับลดลงมากกว่าใน 3-4 ปีที่ผ่านมา ส่งผลต่อการพัฒนาท้องถิ่น และต้นทุนในการผลิตของเกษตรกร

การวิเคราะห์ปัญหาอุปสรรคหรือข้อจำกัด (Threat - T) เป็นการศึกษาถึงปัญหา อุปสรรค หรือภาวะคุกคามที่ก่อให้เกิดผลเสียหรือเป็นข้อจำกัดต่อชุมชน โดยต้องพิจารณาทั้งด้านเศรษฐกิจ สังคม การเมือง การปกครองและเทคโนโลยี ซึ่งมีอุปสรรค ดังนี้

1. การขยายตัวของชุมชน และการเพิ่มขึ้นของจำนวนประชากรภายในตำบล ส่งผลให้ประชาชนมีระดับความต้องการในการบริการสาธารณสุขสูงขึ้น ทำให้ไม่สามารถตอบสนองความต้องการในการบริการด้านสาธารณสุขให้แก่ประชาชนได้อย่างไม่ครอบคลุมและทั่วถึง

2.ความทันสมัยและกระแสวัฒนธรรมต่างชาติ ทำให้ประชาชนในชุมชนลี้มรากฐานทางวัฒนธรรมหันไปนิยมวัฒนธรรมการบริโภคมากขึ้น

3.สภาพการณ์ทางเศรษฐกิจในระดับโลก ระดับภูมิภาค และระดับประเทศ รวมทั้งปัญหาความแห้งแล้งหรือฝนไม่ตกต้องตามฤดูกาล ส่งผลกระทบต่อเกษตรกร และการพัฒนาท้องถิ่นด้วย

### ผลการวิเคราะห์ปัญหาและความต้องการของประชาชนในท้องถิ่นตามประเด็นการพัฒนาท้องถิ่น

สภาพปัญหาที่สำคัญและต้องการการแก้ไขของประชาชนในพื้นที่องค์การบริหารส่วนตำบลจำปาโมง จากแผนชุมชนโดยการจัดเวทีประชาคมหมู่บ้านทุกหมู่บ้าน ข้อมูลความจำเป็นพื้นฐานหรือข้อมูล จปฐ. และ ข้อมูล กชช.2ค (ข้อมูลพื้นฐานระดับหมู่บ้าน) ของสำนักงานพัฒนาชุมชนอำเภอบ้านฝาง ประจำปี 2559

#### สภาพปัญหา ข้อมูล จปฐ. แบ่งออกเป็น

##### 1.ปัญหาด้านสุขภาพและอนามัย

1.1 ภาวะที่แม่ต้องไปทำงานต่างพื้นที่ ทำให้ไม่ได้เลี้ยงดูบุตรด้วยตนเอง ส่งผลให้เด็กแรกเกิดไม่ได้กินนมแม่อย่างเดียวดูติดต่อกันน้อยกว่า 6 เดือน

1.2 ครว้เรือนมีการกินอาหารที่ไม่ถูกสุขลักษณะ สาเหตุเกิดจากขาดความเข้าใจ ไม่เอาใจใส่การกินอาหารตามหลักโภชนาการ รวมถึงความเคยชิน และวิถีของชุมชน

1.3 ยังมีประชาชนที่ขาดความรู้ ความเข้าใจถึงภัยจากการใช้ยาเพื่อบำบัด บรรเทาอาการเจ็บป่วยเบื้องต้นที่ไม่เหมาะสม

1.4 ปัญหาการได้รับการตรวจสุขภาพประจำปีของคนอายุ 35 ปีขึ้นไป เพื่อคัดกรองความเสี่ยงต่อโรค เช่น ตรวจคัดกรองเบาหวาน ความดันโลหิต ยังไม่ครบ 100% การปฏิบัติงานของ รพ.สต./ อสม. ควรเพิ่มการดำเนินการโดยเน้นการให้ความรู้ เฝ้าระวังสุขภาพในเชิงรุก

1.5 คนอายุ 6 ปี ขึ้นไป บ้างครว้เรือนยังไม่ให้ความสำคัญเกี่ยวกับการออกกำลังกาย การเคลื่อนไหวร่างกาย หรือออกแรงทำงานวันละ 30 นาที อย่างน้อยสัปดาห์ละ 3 วัน ซึ่งอาจส่งผลกระทบต่อสุขภาพร่างกาย หรือทำให้เจ็บป่วยได้

##### 2.ปัญหาด้านที่อยู่อาศัยและสภาพแวดล้อม

จากผลสรุปการจัดเก็บข้อมูลความจำเป็นพื้นฐาน ปี 2559 ระดับหมู่บ้าน ในหมวดที่ 2 มีบ้านอาศัย (คนไทยมีบ้านอาศัยและสภาพแวดล้อมเหมาะสม) จาก 8 ตำบล ปรากฏว่ามี 7 หมู่บ้าน (ม.3, 4, 7, 8, 10, 15, 16) ที่ไม่ผ่านเกณฑ์ตำบลทั้ง 8 ตำบล ประกอบด้วย

2.1 ครว้เรือนไม่มีความมั่นคงในที่อยู่อาศัย บ้านมีสภาพไม่ถาวร หมายความว่ามีความกังวลว่าบ้านที่อยู่อาศัยจะมีความคงทนอยู่ได้น้อยกว่า 5 ปี หรืออาจมีน้ำท่วมถึงในช่วงฤดูฝน

2.2 ปัญหาเรื่องน้ำสะอาดสำหรับดื่มและบริโภคไม่เพียงพอ (เฉลี่ย 5 ลิตร/คน/วัน) โดยที่น้ำดื่มและบริโภคยังไม่ได้ผ่านเกณฑ์การรับรองว่าสะอาดใช้ดื่มได้

2.3 ครว้เรือนมีน้ำใช้ไม่เพียงพอตลอดปี สาเหตุเกิดจากแหล่งน้ำชุมชน/บ่อบาดาล/ประปา แห่งขาด ชำรุด ไม่มีภาชนะเก็บน้ำเพียงพอ กิจกรรมการพัฒนาต้องดำเนินการขุดบ่อบาดาลเพิ่ม ขุดลอกแหล่งกักเก็บน้ำอุปโภค จัดหาภาชนะรองรับน้ำไว้ใช้ รวมถึงปรับปรุง ซ่อมแซมระบบประปาและบริหารจัดการน้ำที่ดีมีประสิทธิภาพ

2.4 ครว้เรือนไม่มีการจัดบ้านเรือนให้เป็นระเบียบเรียบร้อยสะอาด ถูกสุขลักษณะ โดยขาดความเอาใจใส่ ไม่ให้ความสำคัญในการรักษาความสะอาดบ้านเรือนเพื่อความสวยงาม

2.5 ครั้วเรือนได้ถูกรบกวนจากมลพิษ (ไม่ว่าจะเป็นจากเสียง ฝุ่น กลิ่น น้ำเสีย ขยะของเสียง) ส่งผลต่อการเจ็บป่วย เกิดความวิตก กังวล

2.6 ครั้วเรือนยังไม่มี การป้องกันอุบัติเหตุอย่างถูกวิธี ไม่ว่าจะเป็นการป้องกันเหตุจากอุบัติเหตุเมื่อ ขับขี่ยานพาหนะ เหตุจากเครื่องใช้ไฟฟ้า และอุบัติเหตุจากการประกอบอาชีพ

2.7 ครั้วเรือนยังไม่มีความปลอดภัยในชีวิตและทรัพย์สินที่ดีพอ ไม่ว่าจะเป็นการถูกลักทรัพย์ ว่างราว ปล้น ต้มตุ๋น การทำอนาจาร ช่มชู้ กระทบช้ำเรา ทำร้ายร่างกาย หรือถูกบุกรุกที่อยู่อาศัย ซึ่งต้องมีการ ฝ้าระวังการมั่วสุมของเยาวชนกลุ่มเสี่ยง ที่อาจสร้างความเดือดร้อนรำคาญ รวมทั้งระวังภัยจากผู้ที่มีภัยต่อ ชีวิตและทรัพย์สิน

2.8 ครั้วเรือนขาดความอบอุ่น ซึ่งอาจเป็นกรณีครอบครัวแตกแยก หรือผู้สูงอายุอยู่เพียงลำพัง บุตรหลานไปทำงานต่างถิ่น ไม่มีคนดูแล หรือสมาชิกในครั้วเรือนไม่ได้อยู่ด้วยกันอย่างพร้อมหน้า ต้องดิ้นรนหา เลี้ยงชีพ ให้ได้มาซึ่งเงินเพื่อดำรงชีพและส่งเสียบุตรเล่าเรียน

### 3.ปัญหาทางการศึกษา

3.1 ยังมีเด็กอายุ 3-5 ปีเต็ม 2 คน จาก 16 คน ในบ้านจำปาดง หมู่ที่ 3 ที่ไม่ได้รับบริการ เลี้ยงดูเตรียมความพร้อมก่อนวัยเรียน เกิดจากพ่อแม่ไม่ใส่ใจให้ความสำคัญต่อการเตรียมความพร้อมก่อนวัย เรียน ไม่มีการฝึกบุตรหลานให้สามารถอยู่กับคนอื่นเพื่อเป็นการริเริ่มการฝึกฝนการศึกษาของเด็กก่อนวัยเรียน

3.2 มีเด็กอายุ 6-14 ปี บ้านขัวล่อ หมู่ที่ 9 จำนวน 1 คน จากทั้งหมด 80 คน ที่ไม่ได้รับ การศึกษาภาคบังคับหรือไม่ได้เรียนจนจบชั้นมัธยมศึกษาปีที่ 3 ซึ่งสาเหตุอาจเกิดจากการขาดแรงจูงใจ การ สอนแนะที่ดี รวมทั้งขาดแคลนปัจจัย ทุนเพื่อการศึกษา

3.3 มีเด็กจบชั้น ม.3 ไม่ได้เรียนต่อชั้น ม.4 หรือเทียบเท่า (บ้านวังสวย หมู่ที่ 5)

3.4 ยังมีคนอายุ 15-60 ปีเต็ม 1 คน (บ้านเหล่าคราม หมู่ที่ 17) ที่ไม่สามารถอ่าน เขียน ภาษาไทย และคิดเลขอย่างง่ายได้

### 4.ปัญหาด้านการมีงานทำและมีรายได้

4.1 คนอายุ 15 – 60 ปี (บางส่วน) ไม่มีรายได้และไม่มีอาชีพ

4.2 ครั้วเรือนไม่มีการเก็บออมเงิน (บางส่วน)

4.3 ราษฎรมีรายได้ต่ำเนื่องจากมีอาชีพที่ไม่มั่นคงไม่มีอาชีพเสริมรองรับและไม่มีความรู้ด้าน อาชีพที่ประชาชนมีความถนัดและสนใจ

### 5.ปัญหาด้านคุณธรรมและความประพฤติ

5.1 คนในครั้วเรือนมีพฤติกรรมดื่มสุรา เกิดจากปัจจัยในเรื่องค่านิยม สำคัญผิดคิดว่าเพ่ และ ความเครียดจากปัญหา กิจกรรมที่ควรนำมาแก้ไข โดยการเรียนรู้ตนเองโดยวิถีธรรม เข้าถึงศีล สมมติปัญญา และธรรมรงค์ ลด ละ เลิก จากสิ่งเสพติด

5.2 คนในครั้วเรือนมีพฤติกรรมสูบบุหรี่เกือบทุกหมู่บ้าน ปัจจัยที่มีผลต่อพฤติกรรมอาจเกิดจาก ค่านิยมและวัฒนธรรมดั้งเดิมชุมชน รวมถึงความเครียดจากปัญหาครอบครัว และเศรษฐกิจ กิจกรรมที่ควร นำมาพัฒนา คือ การสร้างกฎกติกาชุมชนงานบุญงานศพปลอดเหล้า

5.3 การไม่ปฏิบัติกิจกรรมทางศาสนาของคนอายุ 6 ปีขึ้นไปก็ยังมีปรากฏอยู่บ้าง เนื่องจากไม่ให้ความสำคัญ หรือไม่เชื่อไม่ศรัทธา ควรให้มีกิจกรรมการเรียนรู้ตนเองโดยวิถีธรรม เชื่อศรัทธาในกฎแห่งกรรม เรียนรู้ธรรมจากศรัทธา

5.4 ครั้วเรือนไม่มีส่วนร่วมทำกิจกรรมสาธารณะเพื่อประโยชน์ของชุมชนมีปรากฏจำนวนน้อย ปัจจัยอาจมาจากผู้นำขาดภาวะผู้นำ ไม่โปร่งใส ชุมชนแตกแยก หรือการไม่มีความเสียสละของส่วนบุคคล

### สภาพปัญหา ข้อมูล กชช.2ค แบ่งออกเป็น 7 ด้าน ประกอบด้วย

#### 1. โครงสร้างพื้นฐาน

1.1 การคมนาคมไม่สะดวกเนื่องจากถนนที่ใช้สัญจรไปมา มีบางช่วงเริ่มชำรุดเสียหายบางช่วงเป็นหลุมเป็นบ่อ และบางช่วงยังเป็นดินลูกรัง ทำให้มีฝุ่นละออง ซึ่งอาจก่อให้เกิดอันตรายในการเดินทางสัญจร มีปัญหาหนักที่สุด คือ บ้านเหล่าคราม หมู่ที่ 4

1.2 ระบบประปาหมู่บ้านยังขาดคุณภาพที่ดี มีไม่เพียงพอต่อการอุปโภค โดยเฉพาะบ้านเหล่าคราม หมู่ที่ 4 เป็นปัญหาหนักในระดับหนึ่ง ในช่วงหน้าแล้ง

1.3 ระบบไฟฟ้าสาธารณะ (ไฟกิ่ง) ยังไม่ครอบคลุมทุกพื้นที่ ทำให้การสัญจรในยามค่ำคืนไม่สะดวก และคล่องตัว

1.4 สิทธิในที่ดินทำกิน (ยังไม่มีโฉนดที่ดินเป็นของตนเองเป็นจำนวนมาก)

#### 2. สภาพพื้นฐานทางเศรษฐกิจ

2.1 คนอายุ 15 – 60 ปี (บางส่วน) ไม่มีรายได้และไม่มียาชีพ ในบ้านลาน หมู่ที่ 16 เป็นปัญหาหนักอยู่ในระดับหนึ่ง

4.1 ครั้วเรือนไม่มีการเก็บออมเงิน (บางส่วน)

4.2 ราษฎรมีรายได้ต่ำเนื่องจากมีอาชีพที่ไม่มั่นคงไม่มีอาชีพเสริมรองรับและไม่มีความรู้ด้านอาชีพที่ประชาชนมีความถนัดและสนใจ

4.3 ขาดแคลนน้ำเพื่อการเกษตรเนื่องจากแหล่งน้ำตามธรรมชาติที่มีอยู่ต้นเขินอีกทั้งแหล่งน้ำมีอยู่ไม่เพียงพอต่อความต้องการและมักจะแห้งขอดในฤดูแล้ง

4.4 ขาดสถานที่จำหน่ายสินค้าท้องถิ่น

#### 3. สุขภาพอนามัย

7. ขาดสถานที่สำหรับกิจกรรมนันทนาการเช่นสนามกีฬาอุปกรณ์กีฬาในบางหมู่บ้าน

8. สวัสดิการและกองทุนสำหรับผู้สูงอายุผู้ยากไร้และผู้พิการยังมีไม่ทั่วถึง

#### 4. ความรู้และการศึกษา

4.1 การได้รับการศึกษา บ้านจำปาดง หมู่ที่ 3 และบ้านข้าวลื้อ หมู่ที่ 9

#### 5. การมีส่วนร่วมและความเข้มแข็งชุมชน

5.1 การเรียนรู้โดยชุมชน มีปัญหาหนักหรือต่ำกว่าเกณฑ์ ทั้ง 17 หมู่บ้าน

5.2 การเข้าถึงแหล่งเงินทุนของประชาชน มีปัญหาหนักหรือต่ำกว่าเกณฑ์ 2 หมู่บ้าน คือ บ้านกลางน้อย หมู่ที่ 6 และ บ้านม่วง หมู่ที่ 11

#### 6. ทรัพยากรธรรมชาติและสิ่งแวดล้อม

6.1 ป่าไม้ถูกทำลายและทรัพยากรธรรมชาติที่มีอยู่ไม่ได้รับการดูแล เนื่องจากประชาชนขาดจิตสำนึกที่ดีในการอนุรักษ์และรักษาสิ่งแวดล้อม

6.2 ภูมิทัศน์ในชุมชนบางแห่ง บางหมู่บ้านยังไม่สวยงาม สะอาดตา

6.3 ปัญหาเกี่ยวกับเรื่องขยะ ยังต้องได้รับการจัดการอย่างเป็นระบบ และถูกสุขลักษณะ

6.4 การใช้สารเคมีในการเกษตรของเกษตรกร ซึ่งอาจเกิดปัญหาต่อสุขภาพ และสิ่งแวดล้อม

## 7.ความปลอดภัยจากภัยพิบัติและความเสี่ยงในชุมชน

จากทั้ง 3 ตัวชี้วัด ซึ่งประกอบด้วย ความปลอดภัยจากยาเสพติด ความปลอดภัยจากภัยพิบัติ และความปลอดภัยจากความเสียหายในชุมชน ผลการประเมินจะอยู่ในระดับปานกลางถึงมีปัญหาบ่อย จากพบในเรื่องของยาเสพติดมีการแพร่ระบาดอยู่บ้าง

### วิสัยทัศน์การพัฒนากองการบริหารส่วนตำบลจำปาโมง

วิสัยทัศน์ ขององค์การบริหารส่วนตำบลจำปาโมง ยึดขอขยายแนวทางการดำเนินงานในช่วงปัจจุบัน และในอนาคตที่องค์การบริหารส่วนตำบลจำปาโมงจะดำเนินการด้วยความมุ่งมั่นที่จะดำเนินการให้สำเร็จ เป็นผลรูปธรรม

### วิสัยทัศน์

“ชุมชนน่าอยู่ คู่หลักธรรมาภิบาล การเกษตรพอเพียง”

**พันธกิจ** ในการพัฒนากองการบริหารส่วนตำบลจำปาโมง

- 1.สร้างความเข้มแข็งให้ชุมชน โดยชุมชนเข้ามามีส่วนร่วมในกระบวนการพัฒนาและแก้ไขปัญหาอย่างมีประสิทธิภาพและเป็นรูปธรรมสอดคล้องกับการพัฒนาท้องถิ่นให้ชุมชนน่าอยู่อย่างยั่งยืน
- 2.พัฒนาเกษตรกรรมให้ได้มาตรฐานในรูปแบบเกษตรปลอดภัย
- 3.พัฒนาระบบโครงสร้างพื้นฐานสิ่งอำนวยความสะดวก และความจำเป็นพื้นฐานอื่นๆ
- 4.พัฒนาแหล่งท่องเที่ยวเชิงอนุรักษ์โดยวิถีวัฒนธรรมชุมชนเพื่อสร้างรายได้ของประชาชน และส่งเสริมงานด้านศาสนา ศิลปวัฒนธรรมประเพณีท้องถิ่น
- 5.บริหารจัดการทรัพยากรธรรมชาติและสิ่งแวดล้อมเพื่อประโยชน์สุขอย่างยั่งยืน
- 6.บริหารจัดการภาครัฐตามหลักธรรมาภิบาล และนโยบายเร่งด่วนของรัฐ

### **เป้าประสงค์**

- 1.ประชาชนมีความเข้มแข็ง มีความรู้ มีการศึกษา มีสุขภาพอนามัยที่ดี ทนต่อการเปลี่ยนแปลงของสังคม
- 2.ส่งเสริมอาชีพเกษตรกรรมของชุมชนได้มาตรฐานและปลอดภัย
- 3.การคมนาคมติดต่อระหว่างชุมชนได้รับความสะดวก ปลอดภัย และบริหารจัดการผังเมืองให้มีประสิทธิภาพและมีมาตรฐาน
- 4.มีสถานที่ท่องเที่ยวเชิงอนุรักษ์ โดยวิถีวัฒนธรรมชุมชน สร้างรายได้เพิ่มมากขึ้น
- 5.อนุรักษ์ทรัพยากรธรรมชาติและสิ่งแวดล้อม กำจัดขยะมูลฝอยอย่างถูกวิธี และจัดการมลพิษต่างๆ
- 6.การบริหารจัดการภาครัฐแบบมีส่วนร่วม สะดวก รวดเร็ว ลดขั้นตอนการปฏิบัติงาน สร้างความพึงพอใจในการให้บริการ และเกิดประโยชน์แก่ประชาชน

**แนวคิดในการกำหนดกรอบยุทธศาสตร์การพัฒนาท้องถิ่น ขององค์การบริหารส่วนตำบลจำปาโมง  
ปัจจัยและสถานการณ์การเปลี่ยนแปลงที่มีผลต่อการพัฒนา**

จากการศึกษา และรวบรวมข้อมูล รวมถึงการจัดประชุมประชาคมหมู่บ้าน ทำให้สามารถสรุปสภาพของปัญหาที่เกิดขึ้นในพื้นที่ขององค์การบริหารส่วนตำบลจำปาโมง ได้ดังนี้

1. ปัญหาน้ำอุปโภคบริโภค และน้ำใช้เพื่อการเกษตร
  - (1) บางพื้นที่ไม่มีแหล่งน้ำขนาดใหญ่เพื่อการเกษตร
  - (2) แหล่งน้ำที่มีอยู่ไม่สามารถนำมาใช้ประโยชน์ได้อย่างเต็มที่



- (3) ไม่มีแหล่งน้ำดื่มสำหรับการทำระบบประปา
  - (4) แหล่งน้ำต้นเงิน
  - (5) ขาดระบบชลประทานที่ดี
  - (6) ขาดระบบการบริหารจัดการน้ำที่มีประสิทธิภาพ
2. ปัญหาด้านโครงสร้างพื้นฐาน
- (1) การคมนาคมภายในหมู่บ้านและพื้นที่การเกษตรไม่สะดวก
  - (2) การมีไฟฟ้าใช้ไม่เพียงพอ (ไฟฟ้าสาธารณะ,ในพื้นที่ทำการเกษตร)
  - (3) บางหมู่บ้านไม่มีสถานที่ทำกิจกรรมร่วมกัน
  - (4) น้ำท่วมขัง/ระบบการระบายน้ำ
3. ปัญหาการผลิต การตลาด รายได้และการมีงานทำ
- (1) การทำการเกษตรฤดูแล้งไม่ได้ผล
  - (2) ผลผลิตจากการเกษตรตกต่ำและไม่มีคุณภาพเพียงพอ
  - (3) ผลผลิตจากการทำการเกษตรขายได้ราคาต่ำ แต่มีต้นทุนในการผลิตสูง
  - (4) ไม่มีตลาดรองรับผลผลิตของเกษตรกร
  - (5) การรวมตัวของเกษตรกรไม่เข้มแข็ง
  - (6) การไม่มีอาชีพเสริม
  - (7) การอพยพหางานทำต่างถิ่น
  - (8) เงินทุนในการผลิตไม่เพียงพอ
  - (9) ภาระหนี้สินของเกษตรกร
4. ปัญหาสาธารณสุขและการอนามัย
- (1) พฤติกรรมการบริโภคที่ไม่ถูกวิธีและเหมาะสม
  - (2) ขาดการเสริมสร้างสุขภาพ
  - (3) การขาดความรู้ในการป้องกันโรค
  - (4) สุขลักษณะในบ้าน
  - (5) ขาดความรู้ความเข้าใจในการใช้สารเคมีในการทำการเกษตรอย่างถูกวิธี
  - (6) การคุ้มครองผู้บริโภค
  - (7) การป้องกันอุบัติเหตุ
  - (8) ภัยจากสัตว์เลื้อย
5. ปัญหาการศึกษาเพื่อการปรับปรุงคุณภาพชีวิต
- (1) สถานที่บริการให้ข่าวสารด้านข้อมูลยังไม่พอเพียง
  - (2) การให้ความรู้ด้านคุณภาพชีวิตยังไม่ทั่วถึง
  - (3) สถานศึกษายังไม่มีวัสดุอุปกรณ์และสื่อการเรียนการสอนที่มีคุณภาพเพียงพอ
  - (4) สถานศึกษาในพื้นที่มีบุคลากรไม่เพียงพอ
  - (5) วิทยากรที่จะมาให้ความรู้กับราษฎรในพื้นที่
  - (6) ไม่มีสถานที่สาธารณะไว้ออกกำลังกาย หรือ พักผ่อนหย่อนใจ
  - (7) ประเพณีวัฒนธรรมท้องถิ่นที่สำคัญไม่ได้รับการสนับสนุนและอนุรักษ์เท่าที่ควร

- (8) ความปลอดภัยในชีวิตและทรัพย์สิน
6. ปัญหาทรัพยากรธรรมชาติและสิ่งแวดล้อม
- (1) คุณภาพของดิน
  - (2) ป่าไม้ถูกทำลาย
  - (3) ระบบนิเวศน์ของแหล่งน้ำถูกทำลาย
  - (4) ขยะมูลฝอย
  - (5) ปัญหามลพิษ
  - (6) การบุกรุกที่สาธารณะประโยชน์
  - (7) ขาดความรู้ความเข้าใจในระบบนิเวศวิทยาสิ่งแวดล้อม
7. ปัญหาการบริหารและการจัดการขององค์การบริหารส่วนตำบล
- (1) งบประมาณไม่เพียงพอ
  - (2) ขาดวัสดุ, อุปกรณ์, ครุภัณฑ์ต่างๆ
  - (3) บุคลากรขาดความรู้ความเข้าใจในการบริหารการจัดการ
8. ปัญหาอื่นๆ
- (1) ยาเสพติด
  - (2) โรคเอดส์
  - (3) ภัยธรรมชาติ
  - (4) ทะเลาะวิวาท



### 3.3 ความเชื่อมโยงยุทธศาสตร์การพัฒนาของ อปท.

#### โครงสร้างความเชื่อมโยงแผนยุทธศาสตร์การพัฒนา องค์การบริหารส่วนตำบลจำป่าโมง พ.ศ. 2560 -2563

แบบ ยท.01

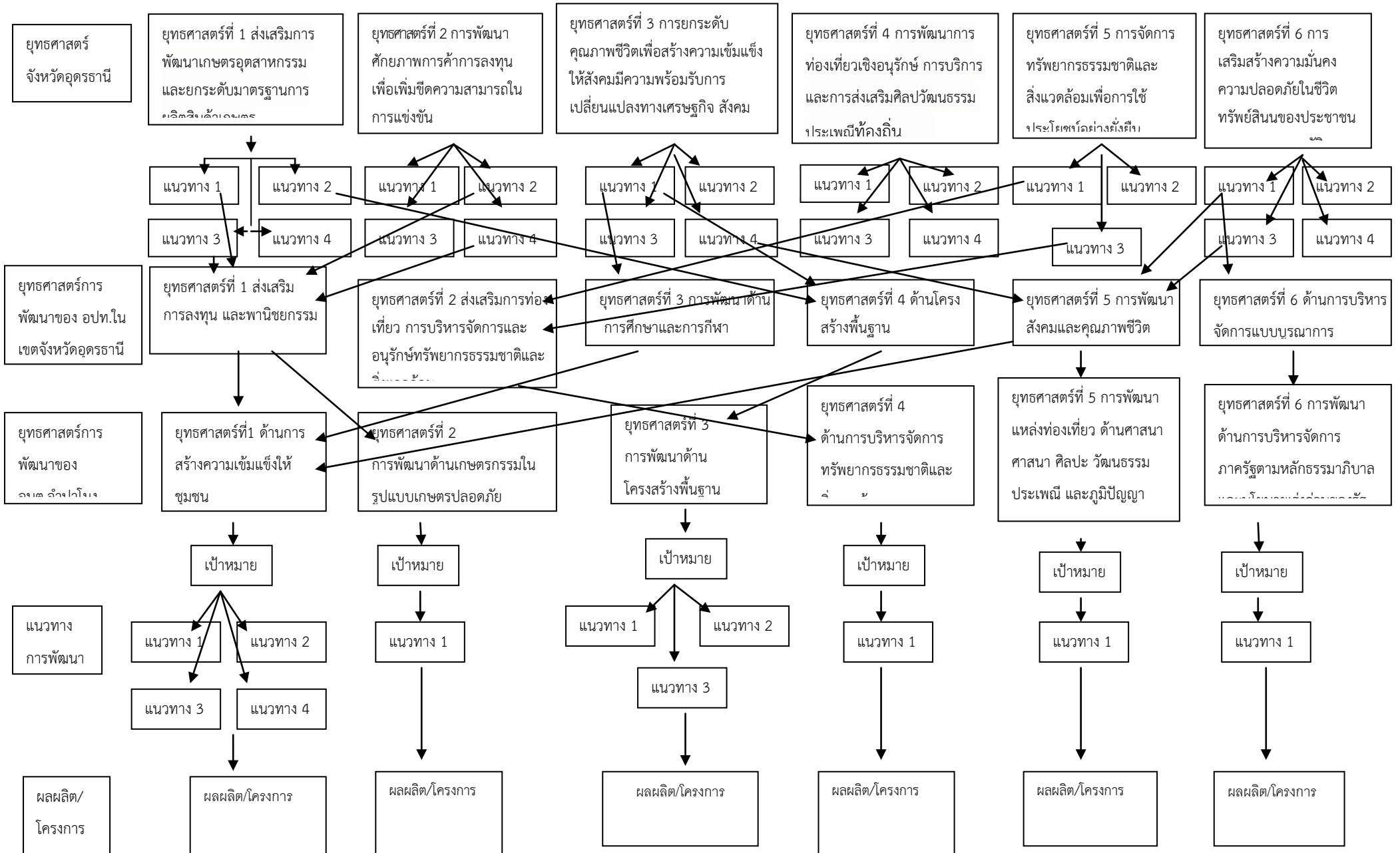

### 3.4 แผนที่ยุทธศาสตร์ (Strategy Map)

แบบ ยท.02

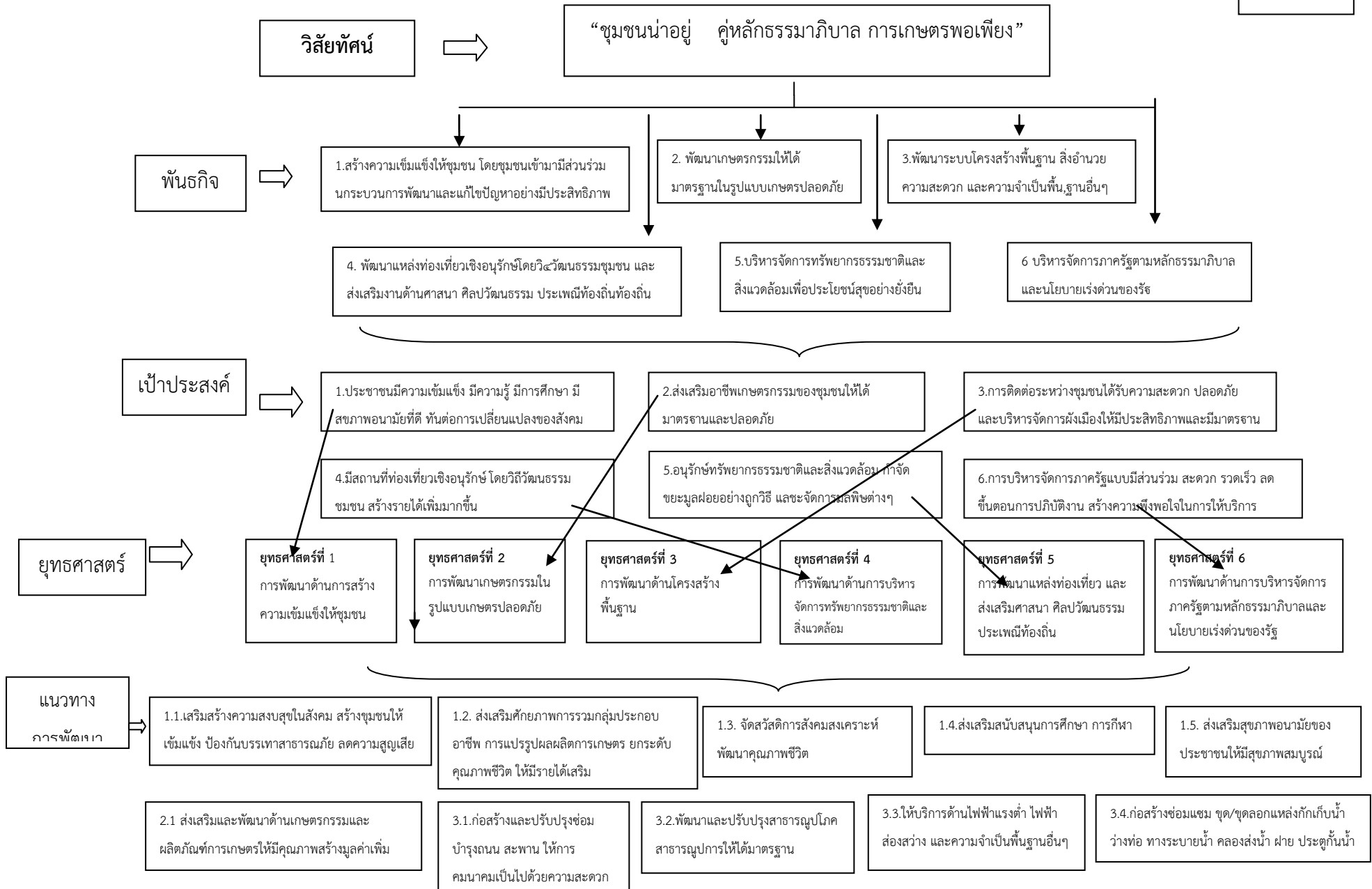



## รายละเอียดแผนยุทธศาสตร์การพัฒนา

### ประเด็นยุทธศาสตร์ แนวทางการพัฒนาและตัวชี้วัด

ยุทธศาสตร์การพัฒนาและแนวทางการพัฒนาขององค์การบริหารส่วนตำบลจำปำโมง ภายใต้แผนยุทธศาสตร์ 4 ปี (2560– 2563) เป็นการบ่งบอกถึงวิธีการหรือแนวคิดของการพัฒนาองค์กรว่าจะก้าวไปสู่เป้าหมายที่ต้องการในอนาคตได้อย่างไร ท้องถิ่นจะไปถึงจุดหมายที่ต้องการได้หรือไม่ ซึ่งประชาชนส่วนใหญ่มีฐานะด้อยในทางเศรษฐกิจและเผชิญปัญหาทางด้านความไม่สะดวกในการคมนาคม และไม่มั่นคงในการถือครองที่ดินทำกิน ผลผลิตหรือรายได้ต่ำ สุขภาพอนามัยไม่ดี ขาดแคลนน้ำกินน้ำใช้ และขาดความรู้ในการปรับปรุงคุณภาพชีวิตโดยมีรายละเอียดแนวทางการพัฒนาดังนี้

#### 1.ยุทธศาสตร์พัฒนาด้านความเข้มแข็งให้ชุมชน

ความเข้มแข็งของชุมชนนับว่ามีบทบาทความสำคัญต่อการพัฒนาสังคมเพิ่มมากขึ้นเรื่อยๆ โดยเฉพาะในด้านการเป็นกลไกขับเคลื่อนเพื่อการแก้ไขปัญหาความยากจน การพัฒนาคุณภาพชีวิต การลดผลกระทบทางเศรษฐกิจและสังคมในชุมชน อันเนื่องมาจากการเกิดวิกฤติทางเศรษฐกิจและสังคมของประเทศตลอดจนการเป็นรากฐานที่สำคัญของการพัฒนาในทุกด้านๆ ไม่ว่าจะเป็นทางด้านเศรษฐกิจสังคมวัฒนธรรมการเมืองทรัพยากรธรรมชาติและสิ่งแวดล้อม ฯลฯ เพื่อเสริมสร้างชีวิตความเป็นอยู่ของคนในชุมชนให้ดีขึ้นมีความสุขและมั่นคงรวมทั้งการเสริมสร้างฐานรากของสังคมให้โครงสร้างสังคมโดยรวมแข็งแรงมั่นคงและรองรับการพัฒนาประเทศให้มีความมั่นคงและยั่งยืนได้ต่อไป

#### เป้าหมาย

- ด้านการส่งเสริมประชาธิปไตย

ส่งเสริมและสนับสนุนการพัฒนาประชาธิปไตยภาคพลเมือง พัฒนาศักยภาพผู้นำชุมชน ตลอดจนสร้างเครือข่ายเพื่อการพัฒนาชุมชนความเสมอภาค สิทธิเสรีภาพ ให้มีความเข้มแข็ง

- ด้านการรักษาความยุติธรรมและกระบวนการยุติธรรม การระงับข้อพิพาทและการช่วยเหลือทางด้านกฎหมาย

- ด้านการป้องกันและบรรเทาสาธารณภัย

หามาตรการเชิงป้องกัน และกำหนดแนวทางเพื่อป้องกันและบรรเทาสาธารณภัยในพื้นที่

- 1.ส่งเสริมความรู้ความเข้าใจในการจัดการสาธารณภัย ของผู้บริหารและข้าราชการท้องถิ่น และเตรียมพร้อมเมื่อเกิดเหตุสาธารณภัย

- 2.ซักซ้อมการป้องกันและบรรเทาสาธารณภัย กำหนดขั้นการบังคับบัญชา การตัดสินใจและขั้นตอนในการปฏิบัติเมื่อเกิดภัยสาธารณะ

- 3.จัดหาสถานที่ และอุปกรณ์การช่วยเหลือเมื่อเกิดสาธารณภัยขึ้นในพื้นที่

- ด้านการรักษาความสงบเรียบร้อย

เสริมสร้างความสงบสุขในสังคม รักษาชุมชนให้เข้มแข็ง สืบสวนจุดที่มักเกิดเหตุร้าย ภัยอันตรายจากกลุ่มมิจฉาชีพ และหามาตรการป้องกันเพื่อลดจำนวนการเกิดเหตุร้ายเหตุที่บั่นทอนความสงบสุข และรักษาความสงบเรียบร้อย ความปลอดภัยในชีวิตและทรัพย์สินของ ประชาชนในเขตพื้นที่ เพื่อความปลอดภัยในชีวิตและทรัพย์สิน

- ด้านการส่งเสริมอาชีพให้มีความสำคัญแก่กลุ่มแรงงานนอกระบบ ให้สามารถมีรายได้เพียงพอกับรายจ่าย และสำหรับกลุ่มไม่มีงานทำจะส่งเสริมให้เกิดอาชีพ รวมทั้งส่งเสริมให้กลุ่มผู้สูงอายุ และผู้พิการมีงานทำเพื่อให้สามารถดำรงชีพได้อย่างเหมาะสม

- ด้านสวัสดิการสังคม

- 1) ส่งเสริมและพัฒนาผู้สูงอายุ ให้ได้รับเบี้ยยังชีพในปีต่อๆ ไปอย่างทั่วถึง โดยมีการจัดทำฐานข้อมูลให้เป็นปัจจุบัน เพื่อการคาดการณ์จำนวนของผู้สูงอายุที่จะได้รับเบี้ยยังชีพล่วงหน้า และกำหนดไว้ในแผนพัฒนาสามปี นอกจากนี้ยังให้ความสำคัญในเรื่องของคุณภาพชีวิต สุขอนามัยและสภาพแวดล้อมของผู้พิการ
- 2) ส่งเสริมและพัฒนาผู้พิการในท้องถิ่น โดยให้ความสำคัญในการอำนวยความสะดวก การประกอบอาชีพ การดำรงชีวิตอยู่ในสังคม ตลอดถึงการดูแลคุณภาพชีวิต สุขอนามัยและสภาพแวดล้อมของผู้พิการ
- 3) ส่งเสริมและพัฒนาเด็กและเยาวชนในท้องถิ่น ให้ความสำคัญกับศูนย์พัฒนาเด็กเล็ก พิจารณาให้เด็กได้รับอาหารเสริม (นม) อย่างทั่วถึง และได้รับอาหารกลางวันครบทุกคน เพื่อเป็นข้อมูลกำหนดไว้ในแผนพัฒนาสามปี นอกจากนี้ยังพิจารณาบริหารส่วนตำบลจำปาโมงต้องจัดทำแผนพัฒนาเด็กและเยาวชนในท้องถิ่น พิจารณานำแผนงาน/โครงการด้านการพัฒนาเด็กและเยาวชนบรรจุในแผนพัฒนาขององค์การบริหารส่วนตำบลจำปาโมงตามความเหมาะสม
- 4) ส่งเสริมด้านที่พักอาศัยให้แก่ผู้ยากไร้ ผู้ด้อยโอกาส ผู้ยากจน ให้มีที่อยู่อาศัย
  - งานสิทธิมนุษยชน การรักษาสีหิที่ประชาชนสมควรได้รับด้วยความเท่าเทียมกัน
  - ด้านการศึกษา ส่งเสริม สนับสนุนและพัฒนาด้านการศึกษาของเด็ก เยาวชนและประชาชนทั่วไป ให้มีคุณภาพและมาตรฐาน ให้ความสำคัญกับการศึกษาทั้งในระบบ และนอกระบบ โดยการส่งเสริมให้มีศูนย์การเรียนรู้ชุมชน และการศึกษาตามอัธยาศัย
  - ด้านสาธารณสุข ส่งเสริมสุขภาพพลานามัยของประชาชน การป้องกันและระงับการระบาดของโรคติดต่อ และการเข้าถึงการรักษาของผู้ด้อยโอกาสทางสังคมและประชาชนทั่วไป

แนวทางการพัฒนา

- 1.เสริมสร้างความสงบสุขในสังคม สร้างชุมชนให้เข้มแข็ง ส่งเสริมกิจกรรมการป้องกันและบรรเทาสาธารณภัย ลดความสูญเสีย และช่วยเหลือผู้ประสบภัย
- 2.ส่งเสริมอาชีพ ให้มีการแปรรูปสินค้าทางการเกษตรเพื่อยกระดับรายได้ของบุคคล ครอบครักรกลุ่มอาชีพ และระดับชุมชน สนับสนุนสินค้าพื้นบ้านกลุ่มอาชีพต่าง ๆ ของชุมชนร้านค้าชุมชน ตลาดกลางชุมชน กองทุนต่างๆ ของชุมชน
3. ส่งเสริม พัฒนา และจัดสวัสดิการสังคมสงเคราะห์พัฒนาคุณภาพชีวิต เด็ก สตรี คนชรา ผู้ด้อยโอกาสผู้ยากไร้
4. ส่งเสริมสนับสนุนการศึกษา ศาสนา และการกีฬาของเด็ก เยาวชน และประชาชนทั่วไปให้มีคุณภาพ และได้มาตรฐาน
- 5.ส่งเสริมสุขภาพอนามัยของประชาชนให้มีสุขภาพสมบูรณ์แข็งแรง รวมทั้งป้องกันและควบคุมโรคติดต่อและไม่ติดต่อ

ตัวชี้วัดผลการดำเนินงาน

1. จำนวนกลุ่มผู้ผลิตของชุมชนที่ผลิตผลิตภัณฑ์ชุมชนและท้องถิ่น
2. สัดส่วนกลุ่มออมทรัพย์เพื่อการผลิตที่เข้มแข็งต่อกลุ่มออมทรัพย์เพื่อการผลิตทั้งหมด
3. สัดส่วนหมู่บ้านที่มีการจัดสวัสดิการของชุมชนต่อหมู่บ้านทั้งหมด
4. สัดส่วนหมู่บ้านที่มีการเรียนรู้โดยชุมชน
5. สัดส่วนครัวเรือนที่เป็นสมาชิกกลุ่มในชุมชนต่อครัวเรือนทั้งหมด
6. จำนวนกลุ่มอาชีพ และชุมชนมีทักษะในการประกอบอาชีพ



7. รายได้ต่อคนต่อปี เพิ่มมากขึ้นมีรายได้เพียงพอกับค่าใช้จ่าย
8. จำนวนประชาชนในชุมชนมีงานทำตลอดทั้งปี
9. จำนวนคนชรา คนพิการ ผู้ติดเชื้ คนยากไร้ และเด็กด้อยโอกาสที่ได้รับสวัสดิการ การสังคมสงเคราะห์อย่างทั่วถึง
10. จำนวนเด็กก่อนวัยเรียน เด็กนักเรียนที่ได้รับอาหารกลางวัน และอาหารเสริม (นม)
11. ระดับความสำเร็จการดำเนินงานปรับเปลี่ยนพฤติกรรมสุขภาพของประชาชน

## 2.ยุทธศาสตร์การพัฒนาเกษตรกรรมในรูปแบบเกษตรปลอดภัย

เกษตรกรรมเป็นอาชีพพื้นฐานของคนในสังคมไทยทุกยุคทุกสมัย ประชาชนส่วนใหญ่อยู่ในภาคเกษตร การพัฒนาการเกษตรเป็นเป้าหมายที่สำคัญของการพัฒนาประเทศมาตลอด สาขาเกษตรเป็นสาขาที่ได้รับ ความสำคัญอย่างสูงในแผนพัฒนาเศรษฐกิจและสังคมแห่งชาติทุกฉบับ อย่างไรก็ตาม ถึงแม้ว่าผลจากการ พัฒนาการเกษตรที่ผ่านมาจะทำให้ภาคเกษตรได้เจริญก้าวหน้าไปอย่างมาก แต่เกษตรกรรมก็ยังเป็นสาขาการ ผลิตที่มีปัญหาต่างๆ อีกหลายประการ ประการหนึ่งก็คือความปลอดภัย โดยที่ในประชาคมโลก หรือแม้แต่ ประชาคมอาเซียน ต่างให้ความสำคัญด้านอาหาร ประเด็นสุขภาพอนามัยได้ถูกนำมาใช้เป็นเครื่องมือในการกีด กันการค้าระหว่างประเทศ การผลิตภาคการเกษตรจึงต้องปรับตัวให้ทันกับทิศทางความตื่นตัวในการผลิตที่ ปลอดภัยปราศจากสารเคมี เพื่อให้การผลิตภาคการเกษตรมีความเจริญเติบโตต่อไปได้ อีกทั้งกระบวนการผลิต ที่เน้นความปลอดภัยด้านอาหาร ยังส่งผลดีต่อสิ่งแวดล้อม อันเป็นปัจจัยสำคัญต่อการพัฒนาที่ยั่งยืน ขณะเดียวกัน การให้ความสำคัญกับความปลอดภัยด้านอาหารเพื่อการบริโภคของประชาชนก็เป็นการพัฒนา ทรัพยากรมนุษย์ของประเทศให้มีคุณภาพอีกด้วย

### เป้าหมาย

ส่งเสริมแนวคิดเศรษฐกิจสร้างสรรค์ให้เกิดขึ้นแก่คนในชุมชนเพื่อมุ่งเน้นให้เกิดการพึ่งพาตนเองตาม หลักปรัชญาเศรษฐกิจพอเพียง รวมทั้งเตรียมมาตรการรองรับเพื่อสร้างรายได้ที่มั่นคงให้แก่ประชาชน

- งานด้านการส่งเสริมแนวคิดเศรษฐกิจสร้างสรรค์ให้เกิดขึ้นแก่คนในชุมชน เพื่อเน้นให้เกิดการพึ่งพา ตนเองตามหลักปรัชญาของเศรษฐกิจพอเพียง

- งานด้านการส่งเสริมการเกษตร หาแนวทางในการช่วยเหลือเกษตรกรในการพัฒนาการเกษตรแบบ ยั่งยืนและรูปแบบเกษตรปลอดภัย

### แนวทางการพัฒนา

1. ส่งเสริมและพัฒนาด้านเกษตรกรรมและผลิตภัณฑ์การเกษตรให้มีคุณภาพสร้างมูลค่าเพิ่ม ลด

ต้นทุนการผลิต

### ตัวชี้วัดผลการดำเนินงาน

1. จำนวนเกษตรกรที่ได้รับการพัฒนาและเสริมสร้างความเข้มแข็ง
2. ร้อยละที่ลดลงของจำนวนครัวเรือนยากจนที่มีรายได้ต่ำกว่าเกณฑ์ จปฐ.
3. จำนวนเกษตรกรที่ได้รับการเรียนรู้เศรษฐกิจพอเพียงการพัฒนาการเกษตรแบบยั่งยืนและรูปแบบ เกษตรปลอดภัย
4. ร้อยละของพื้นที่เกษตรกรรมที่ได้รับการจัดการและฟื้นฟูทรัพยากรเพื่อการผลิต

### 3. ยุทธศาสตร์การพัฒนาด้านโครงสร้างพื้นฐาน

#### เป้าหมาย

เพื่อก่อสร้างและซ่อมบำรุงโครงสร้างพื้นฐาน เช่น สร้างและซ่อมบำรุงถนน ไฟฟ้าส่องสว่างสาธารณะ ประปา ที่อยู่อาศัย และที่ดินทำกิน ในเขตขององค์การบริหารส่วนตำบลให้มีความสะดวกและได้มาตรฐาน เพื่อสนับสนุนยุทธศาสตร์ด้านอื่น ๆ ให้ประสบความสำเร็จ วางแนวทางในการพัฒนาการผังเมืองอย่างเป็นระบบและเหมาะสมกับชุมชน โดยศึกษาในเชิงยุทธศาสตร์การพัฒนาและการบริหารจัดการผังเมืองให้มีประสิทธิภาพและมีมาตรฐานอย่างแท้จริง รวมทั้งจัดหา/พัฒนาแหล่งน้ำให้เพียงพอแก่เกษตรกรใช้เพื่อการเพาะปลูก ขุดลอกลำห้วย หนอง คลอง บึง อ่าง สร้างฝายเก็บ ฝายน้ำล้นเพื่อการกักเก็บน้ำให้ราษฎรมีน้ำอุปโภคบริโภคอย่างเพียงพอตลอดปี สามารถทำการเพาะปลูกได้สองครั้ง ช่วยให้ราษฎรมีการปลูกพืชหมุนเวียน เกษตรกรได้ใช้ประโยชน์จากที่ดินให้เกิดประโยชน์สุด ทั้งฤดูฝน และฤดูแล้ง ได้ผลิตผลมากขึ้น ทำให้มีรายได้เพิ่มมากขึ้น

#### แนวทางการพัฒนา

ก่อสร้างโครงสร้างพื้นฐานให้ประชาชนได้รับความสะดวกสบายและรวดเร็วในการคมนาคม ความปลอดภัยในชีวิตและทรัพย์สิน อย่างถ่วงหน้าการบริหารจัดการผังเมืองให้มีประสิทธิภาพและมีมาตรฐาน

1. ก่อสร้างและปรับปรุงซ่อมบำรุงถนน สะพาน ให้การคมนาคมเป็นไปด้วยความสะดวก และปลอดภัยมีการจัดทำและบังคับใช้ผังเมืองรวมในชุมชนที่เหมาะสมเพื่อสร้างความน่าอยู่ให้กับชุมชน
2. พัฒนาและปรับปรุงประสิทธิภาพระบบประปา สาธารณูปโภค สาธารณูปการให้ได้มาตรฐาน ขยายเขตประปาในหมู่บ้านและพัฒนาระบบประปาให้เต็มได้
3. การบริการด้านไฟฟ้าแรงต่ำ ไฟฟ้าส่องสว่าง และความจำเป็นพื้นฐานอื่นๆ
4. ก่อสร้าง ซ่อมแซม ขุด /ขุดลอกแหล่งกักเก็บน้ำ วางท่อส่งน้ำ ทางระบายน้ำ คลองส่งน้ำเพื่อการเกษตร ฝายน้ำล้น ประตูกั้นน้ำ

#### ตัวชี้วัดผลการดำเนินงาน

1. จำนวนการก่อสร้างและปรับปรุงซ่อมบำรุงถนน สะพาน
2. จำนวนครัวเรือน/ปริมาณการขยายเขตไฟฟ้าและไฟฟ้าสาธารณะ
3. จำนวนครัวเรือน/ปริมาณภาชนะเก็บน้ำไว้อุปโภคบริโภค
4. จำนวนครัวเรือน/ พื้นที่ขอบเขตการให้บริการน้ำประปาสาธารณะที่ประชาชนพึงได้รับอย่างทั่วหน้า
5. จำนวนประตูกั้นน้ำ ฝายน้ำล้น แหล่งกักเก็บ ห้วย หนอง คลอง อ่างเก็บน้ำ ที่ขุดลอก
6. จำนวนเกษตรกรส่วนใหญ่ในพื้นที่สามารถทำการเพาะปลูกหมุนเวียนได้ตลอดทั้งปี

### 4. ยุทธศาสตร์การพัฒนาด้านการบริหารจัดการทรัพยากรธรรมชาติและสิ่งแวดล้อม

#### เป้าหมาย

สิ่งแวดล้อมที่มนุษย์สร้างขึ้นต้องได้รับการดูแลให้สอดคล้องเหมาะสมกับสภาพแวดล้อมของท้องถิ่น โดยเน้นพัฒนา คุ้มครองดูแลรักษาป่าและน้ำ สิ่งแวดล้อมต่างๆ และการจัดการทรัพยากรธรรมชาติ เพื่อให้เกิดความน่าอยู่และมีความยั่งยืนอันเป็นสิ่งพึงปรารถนาร่วมกัน ให้เกิดผลสำเร็จอย่างยั่งยืน ไม่ให้เกิดปัญหาขึ้นในชุมชนทรัพยากรธรรมชาติและสิ่งแวดล้อมได้รับการอนุรักษ์และฟื้นฟูให้มีความอุดมสมบูรณ์ประชาชนมีวิถีชีวิตและการบริโภคที่เป็นมิตรกับสิ่งแวดล้อมและใช้ทรัพยากรอย่างประหยัดและคุ้มค่า

#### แนวทางการพัฒนา

1. ส่งเสริมและพัฒนาด้านทรัพยากรธรรมชาติและสิ่งแวดล้อมอย่างมีประสิทธิภาพ จัดทำถังขยะ แหล่งทิ้งขยะ การกำจัดขยะมูลฝอย และมลพิษต่างๆ อย่างถูกวิธี

#### ตัวชี้วัดผลการดำเนินงาน

1. ของเสีย/มลพิษถูกจัดการอย่างถูกต้องและเหมาะสม
2. จำนวนประชาชนผู้ร่วมมีส่วนร่วมในการปลูกและดูแลบำรุงรักษาต้นไม้
3. จำนวนภาคเอกชน ประชาชน ร่วมฟื้นฟูรักษาทรัพยากรธรรมชาติและสิ่งแวดล้อม
4. จำนวนประชาชนมีจิตสำนึกในการอนุรักษ์และหวงแหนทรัพยากรป่าไม้

#### **5. ยุทธศาสตร์การพัฒนาแหล่งท่องเที่ยว และส่งเสริมศาสนา ศิลปวัฒนธรรม ประเพณีท้องถิ่น**

การพัฒนาการท่องเที่ยวภายในตำบล มีความสำคัญต่อการเติบโตทางเศรษฐกิจอย่างมากเป็นโอกาสในการกระจายรายได้สู่หมู่บ้าน/ชุมชนและการจ้างงานในท้องถิ่นโดยกำหนดทิศทางของการท่องเที่ยว บนฐานคิดที่ว่าชาวบ้านทุกคนเป็นเจ้าของทรัพยากรและมีส่วนได้เสียจากการท่องเที่ยวโดยการนำเอาทรัพยากรในท้องถิ่นต่างๆที่มีอยู่ ไม่ว่าจะธรรมชาติ ประวัติศาสตร์ ประเพณี วิถีชีวิตและ วิธีการผลิตของชุมชนมาใช้เป็นต้นทุนหรือปัจจัยในการท่องเที่ยวอย่างเหมาะสมรวมทั้งมีการพัฒนาศักยภาพของคนในชุมชนให้มีความรู้และบทบาทที่สำคัญ ในการดำเนินงานตั้งแต่การตัดสินใจการวางแผนการดำเนินงานการสรุปบทเรียนและมุ่งเน้นให้เกิดความยั่งยืนสู่รุ่นลูกหลานและเกิดประโยชน์ต่อท้องถิ่นโดยคำนึงความสามารถในการรองรับของธรรมชาติเป็นสำคัญ

ส่งเสริมบทบาท บ้าน วัด โรงเรียนและชุมชนให้เป็นกลไกประสานการพัฒนาหลังปัญญาศีลธรรม วัฒนธรรม ประเพณีอันดีงาม กิจกรรมทางศาสนา อย่างเข้มแข็งส่งเสริมประเพณีอันดีงาม กิจกรรมทางศาสนา สนับสนุนภูมิปัญญาท้องถิ่นรวมทั้ง ส่งเสริม พื้นฟู ศิลปะ วัฒนธรรม ดนตรี ขนบธรรมเนียมประเพณีพื้นบ้านอีสานและปลูกจิตสำนึกของประชาชน เยาวชน ในด้านคุณธรรม จริยธรรม ขนบธรรมเนียมประเพณี วัฒนธรรม และภูมิปัญญาท้องถิ่น

#### เป้าหมาย

- ด้านส่งเสริมการสืบทอดภูมิปัญญาท้องถิ่น โดยการสำรวจข้อมูลภูมิปัญญาท้องถิ่นทั้งหมด สร้างเป็นองค์ความรู้เผยแพร่ให้แก่คนในท้องถิ่น โดยสนับสนุนให้มีการต่อยอดขยายความคิดแปลงเป็นจุดเด่นให้แก่ผลิตภัณฑ์ของท้องถิ่น
- อนุรักษ์ขนบธรรมเนียม จารีตประเพณี รักษาอัตลักษณ์ของท้องถิ่น
- อนุรักษ์ ทำนุบำรุง รักษาโบราณสถาน โบราณวัตถุในพื้นที่
- งานด้านการส่งเสริมการท่องเที่ยวพัฒนาแหล่งท่องเที่ยว และส่งเสริมการท่องเที่ยวที่ไม่ก่อให้เกิดผลกระทบต่อสภาพแวดล้อม และวิถีชีวิตอันดีงามของประชาชนในท้องถิ่น
- แหล่งท่องเที่ยวที่มีอยู่ในพื้นที่ได้รับการพัฒนา/ปรับปรุง

#### แนวทางการพัฒนา

1. ส่งเสริมให้ประชาชนองค์กรเครือข่ายอนุรักษ์ฟื้นฟูสืบทอดวัฒนธรรมและภูมิปัญญาท้องถิ่น
2. ส่งเสริม ทะนุบำรุงศาสนา ประเพณีท้องถิ่นและพัฒนาแหล่งท่องเที่ยว

#### ตัวชี้วัดการดำเนินงาน

1. จำนวนของประชาชนที่เข้าร่วมกิจกรรมส่งเสริมคุณธรรมจริยธรรม
2. จำนวนศิลปะ วัฒนธรรม ขนบธรรมเนียมประเพณี และภูมิปัญญาท้องถิ่นที่มีการสืบทอด

3.จำนวนประชาชนที่เข้าร่วมกิจกรรมในวันสำคัญทางศาสนา

4.จำนวนนักท่องเที่ยวทั้งในและนอกพื้นที่

**6. ยุทธศาสตร์การพัฒนาด้านการบริหารจัดการภาครัฐตามหลักธรรมาภิบาล และนโยบายเร่งด่วนของรัฐ**  
**เป้าหมาย**

เพื่อพัฒนาความรู้ ความเข้าใจของประชาชนในการมีส่วนร่วมในกิจการทางการเมืองตามระบบประชาธิปไตย รวมถึงปรับปรุงประสิทธิภาพการบริหารงานขององค์การบริหารส่วนตำบลจำปาโมง เพื่อให้บริการแก่ประชาชน ได้อย่างมีประสิทธิภาพ สนับสนุนประชาชนทุกภาคส่วนให้มีส่วนร่วมในการพัฒนาและตรวจสอบการทำงานของการบริหารองค์กรส่วนท้องถิ่นและเจ้าหน้าที่ของรัฐ และสร้างความปลอดภัยในการบริหารจัดการให้ประชาชนสามารถตรวจสอบได้รวมทั้งการแก้ไขปัญหาเสพติดที่รัฐบาลได้กำหนดเป็น “วาระแห่งชาติ” โดยการรวมพลังทุกภาคส่วนเป็นพลังแผ่นดินในการต่อสู้กับยาเสพติดดำเนินการป้องกันกลุ่มเสี่ยงและประชาชนทั่วไปไม่ให้เข้าไปเกี่ยวข้องกับยาเสพติดด้วยการรวมพลังทุกภาคส่วนเป็นพลังแผ่นดินในการต่อสู้กับยาเสพติด

**แนวทางการพัฒนา**

1. พัฒนา เพิ่มศักยภาพ ประสิทธิภาพขององค์กร ทรัพยากรมนุษย์ในการให้บริการ และปฏิบัติหน้าที่ตามหลักธรรมาภิบาลและนโยบายเร่งด่วนของรัฐ

**ตัวชี้วัดการดำเนินงาน**

- 1.จำนวนบุคลากรและอุปกรณ์ศักยภาพในการบริการประชาชนเพิ่มขึ้น
- 2.ความพึงพอใจของประชาชนผู้ใช้บริการ (จากการส่งแบบสำรวจความคิดเห็น)
- 3.จำนวนผู้ออกไปใช้สิทธิ์เลือกตั้งตามระบอบประชาธิปไตย
- 4.จำนวนผู้เข้าร่วมประชาคมท้องถิ่นมากขึ้น
- 5.ร้อยละของหมู่บ้าน/ชุมชนเข้มแข็งเอาชนะยาเสพติดอย่างยั่งยืนไม่น้อยกว่าร้อยละ 95

ยุทธศาสตร์ที่ 1 ยุทธศาสตร์การพัฒนาด้านการสร้างความเข้มแข็งให้ชุมชน

1) พันธกิจที่ 1 สร้างความเข้มแข็งให้ชุมชน โดยชุมชนเข้ามามีส่วนร่วมในกระบวนการพัฒนาและแก้ไขปัญหาอย่างมีประสิทธิภาพและเป็นรูปธรรมสอดคล้องกับการพัฒนาท้องถิ่นให้ชุมชนน่าอยู่

2) เป้าประสงค์ที่ 1 ประชาชนมีความเข้มแข็ง มีความรู้ มีการศึกษา มีสุขภาพอนามัยที่ดี ทนต่อการเปลี่ยนแปลงของสังคม

เป้าประสงค์	ตัวชี้วัดเป้าประสงค์
สร้างความเข้มแข็งให้ชุมชน ป้องกันและบรรเทาสาธารณภัย และเสริมสร้างความสงบสุขในสังคม	จำนวนหมู่บ้าน/ชุมชนในพื้นที่ที่มีความสงบสุข มีความเข้มแข็งไม่น้อยกว่าร้อยละ 70
	จำนวนประชาชนที่ได้รับการช่วยเหลืออย่างทั่วถึงและเป็นธรรม
	ร้อยละของผู้ประสบภัยในพื้นที่ที่ได้รับการช่วยเหลือเบื้องต้น = 100

3) แนวทางพัฒนา

แนวทางที่ 1 เสริมสร้างความสงบสุขในสังคม สร้างชุมชนให้เข้มแข็ง ส่งเสริมกิจกรรมการป้องกันและบรรเทาสาธารณภัย ลดความสูญเสีย และช่วยเหลือผู้ประสบภัย

แนวทางพัฒนา	ตัวชี้วัดแนวทางพัฒนา
บรรเทาความเดือดร้อนเหตุฉุกเฉินกรณีเร่งด่วน	ความเดือดร้อนฉุกเฉินเร่งด่วนได้รับการแก้ไขและบรรเทาความเดือดร้อนเบื้องต้นร้อยละ 100
ติดตั้งกระจกส่องทางตามจุดเสี่ยงหรือทางแยก	ทางแยก/จุดเสี่ยง/ทางโค้งที่จะเกิดอุบัติเหตุในชุมชนได้รับการติดตั้งกระจกส่องทางร้อยละ 50
การดำเนินงานศูนย์ป้องกันบรรเทาสาธารณภัย	ร้อยละของผู้ประสบภัยได้รับการช่วยเหลือเบื้องต้น = 100
ป้องกันอุบัติเหตุ อุบัติภัย 7 วันอันตรายช่วงเทศกาลปีใหม่	ร้อยละของอุบัติเหตุ อุบัติภัยในเขตพื้นที่รับผิดชอบในช่วงเทศกาลปีใหม่ = 0
ป้องกันอุบัติเหตุ อุบัติภัย 7 วันอันตรายช่วงเทศกาลสงกรานต์	ร้อยละของอุบัติเหตุ อุบัติภัยในเขตพื้นที่รับผิดชอบในช่วงเทศกาลสงกรานต์ = 0

4) หน่วยงานรับผิดชอบหลัก สำนักปลัด กองช่าง กองการศึกษาฯ กองสวัสดิการสังคมฯ องค์การบริหารส่วนตำบลจำปาโมง

5) ความเชื่อมโยงยุทธศาสตร์

ยุทธศาสตร์จังหวัด : ยุทธศาสตร์ที่ 3 การยกระดับคุณภาพชีวิตเพื่อสร้างความเข้มแข็งให้สังคมมีความพร้อมรับการเปลี่ยนแปลงทางเศรษฐกิจ สังคม และวัฒนธรรม

แนวทางที่ 2 ส่งเสริมศักยภาพการรวมกลุ่ม การประกอบอาชีพเสริม การแปรรูปผลผลิตทางการเกษตร และยกระดับรายได้ให้สูงขึ้น

แนวทางพัฒนา	ตัวชี้วัดแนวทางพัฒนา
ส่งเสริมการรวมกลุ่ม การประกอบอาชีพเสริมให้มีรายได้เพิ่ม	จำนวนของสมาชิกกลุ่มมีอาชีพเสริม มีรายได้เพิ่มจากการประกอบอาชีพ
แก้ไขปัญหาความยากจนและสร้างความเข้มแข็งของชุมชน	จำนวนที่เพิ่มขึ้นของครัวเรือน/กลุ่มอาชีพ/กลุ่มแปรรูปผลผลิตผลทางการเกษตรที่ได้รับการส่งเสริม พัฒนา

4) หน่วยงานรับผิดชอบหลัก สำนักปลัด กองการศึกษาฯ กองสวัสดิการสังคมฯ องค์การบริหารส่วนตำบลจำปาโมง

5) ความเชื่อมโยงยุทธศาสตร์

ยุทธศาสตร์จังหวัด : ยุทธศาสตร์ที่ 1 ส่งเสริมการพัฒนาเกษตรอุตสาหกรรม และยกระดับมาตรฐานการผลิตสินค้าเกษตร

แนวทางที่ 3 ส่งเสริม พัฒนา และจัดสวัสดิการสังคมสงเคราะห์ พัฒนาคุณภาพชีวิต เด็ก สตรี คนชรา และผู้ด้อยโอกาส ผู้ยากไร้

แนวทางพัฒนา	ตัวชี้วัดแนวทางพัฒนา
จัดสวัสดิการสังคมสงเคราะห์ เด็ก คนชรา ผู้พิการ ผู้ด้อยโอกาส และผู้ติดเชื้อเอดส์	จำนวนเด็ก คนชรา ผู้พิการ ผู้ด้อยโอกาส และผู้ติดเชื้อเอดส์ ที่ได้รับการจัดสวัสดิการสังคมสงเคราะห์ อย่างเป็นธรรม

4) หน่วยงานรับผิดชอบหลัก สำนักปลัด กองการศึกษาฯ กองสวัสดิการสังคมฯ องค์การบริหารส่วนตำบลจำปาโมง

5) ความเชื่อมโยงยุทธศาสตร์

ยุทธศาสตร์จังหวัด : ยุทธศาสตร์ที่ 3 การยกระดับคุณภาพชีวิตเพื่อสร้างความเข้มแข็งให้สังคมมีความพร้อมรับการเปลี่ยนแปลงทางเศรษฐกิจ สังคม และวัฒนธรรม

แนวทางที่ 4 ส่งเสริมสนับสนุนการศึกษา ศาสนา และการกีฬาของเด็ก เยาวชน และประชาชนทั่วไป ให้มีคุณภาพ และได้มาตรฐาน

แนวทางพัฒนา	ตัวชี้วัดแนวทางพัฒนา
จัดกิจกรรมวันเด็กแห่งชาติ	ผู้เข้าร่วมกิจกรรมมีความพึงพอใจไม่ต่ำกว่าร้อยละ 80
พัฒนาศักยภาพบุคลากรทางการศึกษา	บุคลากรทางการศึกษาได้รับการพัฒนาศักยภาพไม่น้อยกว่าร้อยละ 95
จัดหาอุปกรณ์กีฬาเพื่อการฝึกซ้อมและออกกำลังกาย	จำนวนหมู่บ้านและชนิดของอุปกรณ์กีฬาที่หมู่บ้านได้รับ

4) หน่วยงานรับผิดชอบหลัก สำนักปลัด กองการศึกษาฯ กองสวัสดิการสังคมฯ องค์การบริหารส่วนตำบลจำปาโมง

5) ความเชื่อมโยงยุทธศาสตร์

ยุทธศาสตร์จังหวัด : ยุทธศาสตร์ที่ 3 การยกระดับคุณภาพชีวิตเพื่อสร้างความเข้มแข็งให้สังคมมีความพร้อมรับการเปลี่ยนแปลงทางเศรษฐกิจ สังคม และวัฒนธรรม

แนวทางที่ 5 ส่งเสริมสุขภาพอนามัยของประชาชนให้มีสุขภาพสมบูรณ์แข็งแรง รวมทั้งป้องกันและควบคุมโรคติดต่อและไม่ติดต่อ

แนวทางพัฒนา	ตัวชี้วัดแนวทางพัฒนา
พัฒนางานด้านสาธารณสุขมูลฐาน	จำนวนหมู่บ้านที่ได้รับการพัฒนางานด้านสาธารณสุขมูลฐาน
ขับเคลื่อนงานด้านเอดส์ เพศ อนามัยเจริญพันธ์ ป้องกันและแก้ไขปัญหาเด็กและเยาวชน	ร้อยละ 50 ของกลุ่มเป้าหมายมีการปรับเปลี่ยนพฤติกรรมในทางที่ดี

4) หน่วยงานรับผิดชอบหลัก สำนักปลัด กองการศึกษาฯ กองสวัสดิการสังคมฯ องค์การบริหารส่วนตำบลจำปาโมง

5) ความเชื่อมโยงยุทธศาสตร์

ยุทธศาสตร์จังหวัด : ยุทธศาสตร์ที่ 3 การยกระดับคุณภาพชีวิตเพื่อสร้างความเข้มแข็งให้สังคมมีความพร้อมรับการเปลี่ยนแปลงทางเศรษฐกิจ สังคม และวัฒนธรรม

ยุทธศาสตร์ที่ 2 ยุทธศาสตร์การพัฒนาเกษตรกรรมในรูปแบบเกษตรปลอดภัย

1) พันธกิจที่ 2 การพัฒนาผลผลิตทางการเกษตรให้ได้มาตรฐานในรูปแบบเกษตรปลอดภัย

2) เป้าประสงค์ที่ 1 งานด้านการส่งเสริมการเกษตร หาแนวทางในการช่วยเหลือเกษตรกรในการพัฒนาการเกษตรแบบยั่งยืนและรูปแบบเกษตรปลอดภัย

เป้าประสงค์	ตัวชี้วัดเป้าประสงค์
ส่งเสริมอาชีพเกษตรกรของชุมชนให้ได้มาตรฐานและปลอดภัย	การผลิตภาคการเกษตรมีความปลอดภัยปราศจากเคมี

3) แนวทางพัฒนา

แนวทางที่ 1 ส่งเสริมและพัฒนาด้านเกษตรกรรมและผลิตภัณฑ์การเกษตรให้มีคุณภาพสร้างมูลค่าเพิ่ม ลดต้นทุนการผลิต

แนวทางพัฒนา	ตัวชี้วัดแนวทางพัฒนา
ดำเนินงานศูนย์ถ่ายทอดเทคโนโลยีเพื่อการเกษตร	จำนวนเกษตรกรที่เกิดการเรียนรู้และนำไปปรับใช้ในการเกษตรได้อย่างปลอดภัย

4) หน่วยงานรับผิดชอบหลัก สำนักปลัด กองสวัสดิการสังคมฯ องค์การบริหารส่วนตำบลจำปาโมง

5) ความเชื่อมโยงยุทธศาสตร์

ยุทธศาสตร์จังหวัด : ยุทธศาสตร์ที่ 1 ส่งเสริมการพัฒนาเกษตรอุตสาหกรรม และยกระดับ

มาตรฐานการผลิตสินค้าเกษตร

ยุทธศาสตร์ที่ 3 ยุทธศาสตร์การพัฒนาด้านโครงสร้างพื้นฐาน

1) พันธกิจที่ 3 พัฒนาระบบโครงสร้างพื้นฐานสิ่งอำนวยความสะดวก และความจำเป็นพื้นฐานอื่นๆ

2) เป้าประสงค์ที่ 1 การคมนาคมติดต่อระหว่างชุมชนได้รับความสะดวก ปลอดภัย และบริหารการผัง

เมืองให้มีประสิทธิภาพและมีมาตรฐาน

เป้าประสงค์	ตัวชี้วัดเป้าประสงค์
ก่อสร้าง ปรับปรุง ซ่อมแซม ถนน สะพาน บล็อกคอนกรีต ให้การคมนาคมเป็นไปด้วยความสะดวก และปลอดภัย	ขนาดและระยะทางของการก่อสร้าง การคมนาคม การขนส่งผลิตผลการเกษตรมีความสะดวกและปลอดภัย
พัฒนาและปรับปรุงประสิทธิภาพระบบประปาให้ได้มาตรฐาน	จำนวนครัวเรือนที่ได้รับการบริการน้ำเพื่อการอุปโภคบริโภคที่ได้มาตรฐาน ปลอดภัย และทั่วถึงเพียงพอ
การบริการด้านไฟฟ้า และความจำเป็นพื้นฐานอื่นๆ	จำนวนครัวเรือนที่ได้รับประโยชน์จากการให้บริการด้านไฟฟ้า
ก่อสร้าง ซ่อมแซม ขุด/ขุดลอกแหล่งกักเก็บน้ำ ฝาย คลองส่งน้ำ	จำนวนครัวเรือนของเกษตรกรและพื้นที่ที่ได้รับประโยชน์ในกิจกรรมการเพาะปลูกพืชหมุนเวียนได้ตลอดทั้งปี

3) แนวทางพัฒนา

แนวทางที่ 1 ก่อสร้าง ปรับปรุง ซ่อมแซม ถนน สะพาน ร่อง/รางระบายน้ำ บล็อกคอนกรีต ให้การคมนาคมเป็นไปด้วยความสะดวก และปลอดภัย มีการจัดทำและบังคับใช้ผังเมืองรวมในชุมชนที่เหมาะสมเพื่อสร้างความน่าอยู่ให้ชุมชน

แนวทางพัฒนา	ตัวชี้วัดแนวทางพัฒนา
ก่อสร้างถนนคอนกรีตเสริมเหล็ก	ขนาดและความยาวของถนนคอนกรีตเสริมเหล็กที่ก่อสร้าง
ก่อสร้าง/ซ่อมแซมถนนลูกรังเพื่อการเกษตร	ระยะทางของถนนลูกรังเพื่อการเกษตรที่ก่อสร้าง/ซ่อมแซม
ก่อสร้างท่อระบายน้ำเหลี่ยม	จำนวนบล็อกคอนกรีตที่ก่อสร้าง
ก่อสร้างรางระบายน้ำ	ขนาดและระยะทางของการก่อสร้างรางระบายน้ำที่ก่อสร้าง

4) หน่วยงานรับผิดชอบหลัก กองช่าง สำนักปลัด องค์การบริหารส่วนตำบลจำปาโมง

5) ความเชื่อมโยงยุทธศาสตร์

ยุทธศาสตร์จังหวัด : ยุทธศาสตร์ที่ 1 ส่งเสริมการพัฒนาเกษตรอุตสาหกรรม และยกระดับ



มาตรฐานการผลิตสินค้าเกษตร กลยุทธ์ที่ 2 พัฒนาโครงสร้างพื้นฐานการเกษตร และยุทธศาสตร์ที่ 2 การพัฒนาศักยภาพการการค้าการลงทุนเพื่อเพิ่มขีดความสามารถในการแข่งขัน กลยุทธ์ที่ 1 ปรับปรุงระบบผังเมือง และเพิ่มประสิทธิภาพการคมนาคมขนส่ง

3) แนวทางพัฒนา

แนวทางที่ 2 พัฒนาและปรับปรุงประสิทธิภาพระบบประปา สาธารณูปโภค สาธารณูปการให้ได้มาตรฐาน ขยายเขตประปาหมู่บ้านและพัฒนาระบบประปาให้ดีขึ้น

แนวทางพัฒนา	ตัวชี้วัดแนวทางพัฒนา
ขยายเขตประปาหมู่บ้าน	จำนวนครัวเรือนที่ขยายเขตประปาไปถึงครัวเรือน
ซ่อมแซมระบบประปาหมู่บ้าน	จำนวนหมู่บ้าน/ครัวเรือนที่ได้รับการแก้ไขปัญหเกี่ยวกับประปา
ติดตั้งเครื่องกรองน้ำดื่มสะอาดเพื่อชุมชน	จำนวนหมู่บ้านที่มีเครื่องกรองน้ำดื่มสะอาดเพื่อชุมชนติดตั้งไว้ในหมู่บ้าน

4) หน่วยงานรับผิดชอบหลัก กองช่าง สำนักปลัด องค์การบริหารส่วนตำบลจำปาโมง

5) ความเชื่อมโยงยุทธศาสตร์

ยุทธศาสตร์จังหวัด : ยุทธศาสตร์ที่ 1 ส่งเสริมการพัฒนาเกษตรอุตสาหกรรม และยกระดับมาตรฐานการผลิตสินค้าเกษตร กลยุทธ์ที่ 2 พัฒนาโครงสร้างพื้นฐานการเกษตร

ยุทธศาสตร์ที่ 2 การพัฒนาศักยภาพการการค้าการลงทุนเพื่อเพิ่มขีดความสามารถในการแข่งขัน กลยุทธ์ที่ 1 ปรับปรุงระบบผังเมืองและเพิ่มประสิทธิภาพการคมนาคมขนส่ง

3) แนวทางพัฒนา

แนวทางที่ 3 การบริการด้านไฟฟ้าแรงต่ำ ไฟฟ้าส่องสว่าง และความจำเป็นพื้นฐานอื่นๆ

แนวทางพัฒนา	ตัวชี้วัดแนวทางพัฒนา
ขยายเขตไฟฟ้าแรงต่ำภายในหมู่บ้าน/เพื่อการเกษตร	จำนวนครัวเรือนที่ได้รับประโยชน์จากการขยายเขต
ขยายเขตไฟฟ้าส่องสว่าง	จำนวนกิ่งไฟฟ้าส่องสว่างที่ติดตั้งให้หมู่บ้าน/ชุมชน

4) หน่วยงานรับผิดชอบหลัก กองช่าง สำนักปลัด องค์การบริหารส่วนตำบลจำปาโมง

5) ความเชื่อมโยงยุทธศาสตร์

ยุทธศาสตร์จังหวัด : ยุทธศาสตร์ที่ 1 ส่งเสริมการพัฒนาเกษตรอุตสาหกรรม และยกระดับมาตรฐานการผลิตสินค้าเกษตร กลยุทธ์ที่ 2 พัฒนาโครงสร้างพื้นฐานการเกษตร

ยุทธศาสตร์ที่ 2 การพัฒนาศักยภาพการการค้าการลงทุนเพื่อเพิ่มขีดความสามารถในการแข่งขัน กลยุทธ์ที่ 1 ปรับปรุงระบบผังเมืองและเพิ่มประสิทธิภาพการคมนาคมขนส่ง

3) แนวทางพัฒนา

แนวทางที่ 4 ก่อสร้าง ซ่อมแซม ขุด/ขุดลอกแหล่งกักเก็บน้ำ วางท่อส่งน้ำ ทางระบายน้ำ คลองส่งน้ำเพื่อ  
การเกษตร ฝายน้ำล้น ประตูกั้นน้ำ

แนวทางพัฒนา	ตัวชี้วัดแนวทางพัฒนา
ขุดลอกแหล่งกักเก็บน้ำ	แหล่งกักเก็บน้ำสามารถกักเก็บน้ำได้ปริมาณที่เพิ่มมากขึ้น
ก่อสร้างฝายน้ำล้น	จำนวนครัวเรือนเกษตรกรรอบๆ โครงการที่มีน้ำเพื่อการเกษตรเพื่อการปลูกพืชหมุนเวียนตลอดปี

4) หน่วยงานรับผิดชอบหลัก กองช่าง สำนักปลัด องค์การบริหารส่วนตำบลจำปาโมง

5) ความเชื่อมโยงยุทธศาสตร์

ยุทธศาสตร์จังหวัด : ยุทธศาสตร์ที่ 1 ส่งเสริมการพัฒนาเกษตรอุตสาหกรรม และยกระดับ  
มาตรฐานการผลิตสินค้าเกษตร กลยุทธ์ที่ 2 พัฒนาโครงสร้างพื้นฐานการเกษตร

ยุทธศาสตร์ที่ 2 การพัฒนาศักยภาพการค้าการลงทุนเพื่อเพิ่มขีด  
ความสามารถในการแข่งขัน กลยุทธ์ที่ 1 ปรับปรุงระบบผังเมืองและเพิ่มประสิทธิภาพการคมนาคม  
ขนส่ง

ยุทธศาสตร์ที่ 4. ยุทธศาสตร์การพัฒนาด้านการบริหารจัดการทรัพยากรธรรมชาติและสิ่งแวดล้อม

1) พันธกิจที่ 4 บริหารจัดการทรัพยากรธรรมชาติและสิ่งแวดล้อมเพื่อประโยชน์สุขอย่างยั่งยืน

2) เป้าประสงค์ที่ 1 อนุรักษ์ทรัพยากรธรรมชาติและสิ่งแวดล้อม กำจัดขยะมูลฝอยอย่างถูกวิธี และ

จัดการมลพิษต่างๆ

เป้าประสงค์	ตัวชี้วัดเป้าประสงค์
อนุรักษ์ ฟื้นฟูทรัพยากรธรรมชาติและสิ่งแวดล้อม	ประชาชนมีวิถีชีวิตและการบริโภคที่เป็นมิตรกับสิ่งแวดล้อมและใช้ทรัพยากรอย่างประหยัดและคุ้มค่า

3) แนวทางพัฒนา

แนวทางที่ 1 ส่งเสริมและพัฒนาด้านทรัพยากรธรรมชาติและสิ่งแวดล้อมอย่างมีประสิทธิภาพ  
จัดหางบประมาณ แหล่งทิ้งขยะ การกำจัดขยะมูลฝอย และมลพิษต่างๆ อย่างถูกวิธี

แนวทางพัฒนา	ตัวชี้วัดแนวทางพัฒนา
ฝึกอบรมอาสาสมัครป้องกันไฟป่า	พื้นที่ความเสียหายจากการเกิดไฟฟาลดน้อยลง
ปลูกป่าชุมชน เนื่องในวันต้นไม้แห่งชาติ	จำนวนของต้นกล้าที่ปลูกและมีอัตราการเจริญเติบโตเป็นต้นใหญ่ไม่น้อยกว่าร้อยละ 65
บริหารจัดการขยะแบบครบวงจร	ปริมาณขยะในพื้นที่ได้รับการจัดการโดยภาคครัวเรือนมีส่วนร่วมในการแก้ไขปัญหา

4) หน่วยงานรับผิดชอบหลัก สำนักปลัด องค์การบริหารส่วนตำบลจำปาโมง

5) ความเชื่อมโยงยุทธศาสตร์

ยุทธศาสตร์จังหวัด : ยุทธศาสตร์ที่ 5 การจัดการทรัพยากรธรรมชาติและสิ่งแวดล้อมเพื่อการใช้ประโยชน์อย่างยั่งยืน

ยุทธศาสตร์ที่ 5 ยุทธศาสตร์การพัฒนาแหล่งท่องเที่ยว และส่งเสริมศาสนา ศิลปวัฒนธรรม ประเพณีท้องถิ่น

1) พันธกิจที่ 4 พัฒนาแหล่งท่องเที่ยวเชิงอนุรักษ์โดยวิถีวัฒนธรรมชุมชนเพื่อสร้างรายได้ของประชาชน และส่งเสริมงานด้านศาสนา ศิลปวัฒนธรรมประเพณีท้องถิ่น

2) เป้าประสงค์ที่ 1 อนุรักษ์ขนบธรรมเนียม จารีตประเพณี รักษาอัตลักษณ์ของท้องถิ่น

เป้าประสงค์	ตัวชี้วัดเป้าประสงค์
อนุรักษ์ และสืบทอดวัฒนธรรมประเพณี ท้องถิ่น รักษาอัตลักษณ์ และทำนุบำรุงศาสนา	ประเพณี วัฒนธรรมท้องถิ่นได้รับการอนุรักษ์และสืบทอดอย่างต่อเนื่อง

3) แนวทางพัฒนา

แนวทางที่ 1.ส่งเสริมให้ประชาชนองค์กรเครือข่ายอนุรักษ์ฟื้นฟูสืบทอดวัฒนธรรมและภูมิปัญญาท้องถิ่น

แนวทางพัฒนา	ตัวชี้วัดแนวทางพัฒนา
จัดงานบุญประเพณีท้องถิ่น	จำนวนประชาชนที่เข้าร่วมงานบุญประเพณีท้องถิ่น
จัดพิธีสู่ขวัญบ้านสู่ขวัญเมือง	จำนวนหมู่บ้านที่จัดพิธีสู่ขวัญบ้านสู่ขวัญเมือง
จัดงานประเพณีท้องถิ่น	จำนวนกิจกรรมประเพณีท้องถิ่นที่จัดขึ้น
ดำเนินงานศูนย์วัฒนธรรมไทยสายใยชุมชน	จำนวนหมู่บ้านที่ได้เรียนรู้ด้านวัฒนธรรม ภูมิปัญญาท้องถิ่นไม่น้อยกว่า 70 %
ส่งเสริมกิจกรรมทางพุทธศาสนา	จำนวนประชาชนที่เข้าร่วมกิจกรรมในวันสำคัญทางพระพุทธศาสนา
สืบสานประเพณีวันสงกรานต์รดน้ำขอพรผู้สูงอายุ	จำนวนหมู่บ้านที่ร่วมสืบสานประเพณีที่จัดงาน

4) หน่วยงานรับผิดชอบหลัก กองการศึกษา ศาสนา และวัฒนธรรม สำนักปลัด กองช่าง องค์การบริหารส่วนตำบลจำปาโมง

5) ความเชื่อมโยงยุทธศาสตร์

ยุทธศาสตร์จังหวัด : ยุทธศาสตร์ที่ 4 การพัฒนาการท่องเที่ยวเชิงอนุรักษ์ การบริการ และการส่งเสริมศิลปวัฒนธรรม ประเพณีท้องถิ่น

ยุทธศาสตร์ที่ 6 ยุทธศาสตร์การพัฒนาด้านการบริหารจัดการภาครัฐตามหลักธรรมาภิบาล และนโยบายเร่งด่วนของรัฐ

1) พันธกิจที่ 6 บริหารจัดการภาครัฐตามหลักธรรมาภิบาล และนโยบายเร่งด่วนของรัฐ

2) เป้าประสงค์ที่ 1 การบริหารจัดการภาครัฐแบบมีส่วนร่วม สะดวก รวดเร็ว ลดขั้นตอนการปฏิบัติงาน สร้างความพึงพอใจในการให้บริการ และเกิดประโยชน์แก่ประชาชน

เป้าประสงค์	ตัวชี้วัดเป้าประสงค์
บริหารจัดการด้วยความโปร่งใส ตรวจสอบได้ ประชาชนพึงพอใจ และเกิดประโยชน์สูงสุดต่อประชาชน	ประชาชนทุกภาคส่วนมีส่วนร่วมในการพัฒนาและตรวจสอบการบริหารงานและเจ้าหน้าที่ของรัฐ ให้เกิดความโปร่งใส

3) แนวทางพัฒนา

แนวทางที่ 1 พัฒนา เพิ่มศักยภาพ ประสิทธิภาพขององค์กร ทรัพยากรมนุษย์ในการให้บริการ และปฏิบัติหน้าที่ตามหลักธรรมาภิบาลและนโยบายเร่งด่วนของรัฐ

แนวทางพัฒนา	ตัวชี้วัดแนวทางพัฒนา
เพิ่มประสิทธิภาพการบริหารจัดการบ้านเมืองที่ดี	ประชาชนที่มารับบริการมีความพึงพอใจไม่น้อยกว่าร้อยละ 85
ป้องกันและแก้ไขปัญหายาเสพติด	ร้อยละของเด็กและเยาวชนที่มีพฤติกรรมเสี่ยงสามารถปรับเปลี่ยนพฤติกรรมในแนวทางที่ดีขึ้น

4) หน่วยงานรับผิดชอบหลัก สำนักปลัด กองคลัง กองช่าง กองการศึกษาฯ กองสวัสดิการสังคมฯ องค์การบริหารส่วนตำบลจำปาโมง

5) ความเชื่อมโยงยุทธศาสตร์

ยุทธศาสตร์จังหวัด : ยุทธศาสตร์ที่ 6 การเสริมสร้างความมั่นคง ความปลอดภัยในชีวิตของประชาชน และสาธารณสุข



4.2 รายละเอียดแผนยุทธศาสตร์

รายละเอียดแผนยุทธศาสตร์องค์การบริหารส่วนตำบลจำปาโมง

ความเชื่อมโยงกับยุทธศาสตร์จังหวัด	ยุทธศาสตร์อปท.ในเขตจังหวัดอุดรธานี	ยุทธศาสตร์อปท.จำปาโมง	พันธกิจ	ตัวชี้วัดระดับเป้าประสงค์ (ตัวชี้วัดรวม)	ค่าเป้าหมาย				แนวทางพัฒนา	ตัวชี้วัดระดับแนวทางการพัฒนา (ตัวชี้วัดรวม)	ความก้าวหน้าของเป้าหมาย	ผลผลิต/โครงการ	หน่วยงานรับผิดชอบ	หน่วยงานสนับสนุน
					60	61	62	63						
การยกระดับคุณภาพชีวิตเพื่อสร้างความเข้มแข็งให้สังคมมีความพร้อมรับการเปลี่ยนแปลงทางเศรษฐกิจ สังคม และวัฒนธรรม	การพัฒนาสังคมและคุณภาพชีวิต	การสร้างความเข้มแข็งให้ชุมชน	สร้างความเข้มแข็งให้ชุมชน โดยชุมชนเข้ามามีส่วนร่วมในกระบวนการพัฒนาและแก้ไขปัญหาอย่างมีประสิทธิภาพและเป็นรูปธรรมสอดคล้องกับการพัฒนาท้องถิ่นให้ชุมชนน่าอยู่	ประชาชนมีความเข้มแข็ง มีความรู้ มีการศึกษา มีสุขภาพอนามัยที่ดี ทันทต่อการเปลี่ยนแปลงของสังคม	1	2	3	4	เสริมสร้างความสงบสุขให้สังคมสร้างชุมชนให้เข้มแข็งส่งเสริมกิจกรรมป้องกันและบรรเทาสาธารณภัยลดความสูญเสียช่วยเหลือผู้ประสบภัย	ผู้ประสบภัยได้รับการช่วยเหลือเบื้องต้น 100 %	ปีละ 1 โครงการ	การดำเนินงานศูนย์ป้องกันบรรเทาสาธารณภัย	สำนักปลัด	กองช่าง
					1	2	3	4		ร้อยละของอุบัติเหตุในพื้นที่รับผิดชอบ = 0	ปีละ 1 โครงการ	ป้องกันอุบัติเหตุ 7 วันอันตราย เทศกาลปีใหม่	สำนักปลัด	กองช่าง
				1	2	3	4	ร้อยละของอุบัติเหตุในพื้นที่รับผิดชอบ		ปีละ 1 โครงการ	ป้องกันอุบัติเหตุ 7 วันอันตรายเทศกาลสงกรานต์	สำนักปลัด	กองช่าง	

รายละเอียดแผนยุทธศาสตร์องค์การบริหารส่วนตำบลจำปาโมง

แบบ ยท. 04

ความเชื่อมโยงกับยุทธศาสตร์จังหวัด	ยุทธศาสตร์อปท.ในเขตจังหวัดอุดรธานี	ยุทธศาสตร์อบต.จำปาโมง	พันธกิจ	ตัวชี้วัดระดับเป้าประสงค์ (ตัวชี้วัดรวม)	ค่าเป้าหมาย				แนวทางพัฒนา	ตัวชี้วัดระดับแนวทางการพัฒนา (ตัวชี้วัดรวม)	ความก้าวหน้าของเป้าหมาย	ผลผลิต/โครงการ	หน่วยงานรับผิดชอบ	หน่วยงานสนับสนุน
					60	61	62	63						
การยกระดับคุณภาพชีวิตเพื่อสร้างความเข้มแข็งให้สังคมมีความพร้อมรับการเปลี่ยนแปลงทางเศรษฐกิจ สังคม และวัฒนธรรม	การพัฒนาสังคมและคุณภาพชีวิต	การสร้างความเข้มแข็งให้ชุมชน	สร้างความเข้มแข็งให้ชุมชน โดยชุมชนเข้ามามีส่วนร่วมในกระบวนการพัฒนาและแก้ไข	ประชาชนมีความเข้มแข็ง มีความรู้ มีการศึกษา มีสุขภาพอนามัยที่ดี ทันทต่อการเปลี่ยนแปลงของสังคม	1	2	3	4	เสริมสร้างความสงบสุขให้สังคมสร้างชุมชนให้เข้มแข็งส่งเสริมกิจกรรมป้องกันและบรรเทาสาธารณภัยลดความสูญเสียช่วยเหลือผู้ประสบภัย	จำนวนประชาชนที่ได้รับการช่วยเหลืออย่างทั่วถึง 100%	ปีละ 1 โครงการ	บรรเทาความเดือดร้อนเหตุฉุกเฉิน กรณีเร่งด่วน	สำนักปลัด	กองช่าง
			ปัญหาอย่างมีประสิทธิภาพและเป็นรูปธรรมสอดคล้องกับการพัฒนาท้องถิ่นให้ชุมชนน่าอยู่		1	1	1	1		จำนวนกลุ่มสตรีของแต่ละหมู่บ้านในเขตพื้นที่รับผิดชอบ	ปีละ 1 โครงการ	จัดกิจกรรมวันสตรีศรีจำปาโมง	กองสวัสดิการฯ	กองช่าง สำนักปลัด กองคลัง

รายละเอียดแผนยุทธศาสตร์องค์การบริหารส่วนตำบลจำป่าโมง

แบบ ยท. 04

ความเชื่อมโยงกับยุทธศาสตร์จังหวัด	ยุทธศาสตร์อปท.ในเขตจังหวัดอุดรธานี	ยุทธศาสตร์อปท.จำป่าโมง	พันธกิจ	ตัวชี้วัดระดับเป้าประสงค์ (ตัวชี้วัดรวม)	ค่าเป้าหมาย				แนวทางพัฒนา	ตัวชี้วัดระดับแนวทางการพัฒนา (ตัวชี้วัดรวม)	ความก้าวหน้าของเป้าหมาย	ผลผลิต/โครงการ	หน่วยงานรับผิดชอบ	หน่วยงานสนับสนุน
					60	61	62	63						
การยกระดับคุณภาพชีวิตเพื่อสร้างความเข้มแข็งให้สังคมมีความพร้อมรับการเปลี่ยนแปลงทางเศรษฐกิจ สังคม และวัฒนธรรม	การพัฒนาสังคมและคุณภาพชีวิต	การสร้างความเข้มแข็งให้ชุมชน	สร้างความเข้มแข็งให้ชุมชน โดยชุมชนเข้ามามีส่วนร่วมในกระบวนการพัฒนาและแก้ไข	ประชาชนมีความเข้มแข็ง มีความรู้ มีการศึกษา สุขภาพอนามัยที่ดี ทันทต่อการเปลี่ยนแปลงของสังคม	2	4	6	8	ส่งเสริมศักยภาพการรวมกลุ่ม การประกอบอาชีพ การแปรรูปผลผลิตทางการเกษตร และยกระดับรายได้ให้สูงขึ้น	จำนวนครัวเรือนที่น้อมนำแนวปรัชญาเศรษฐกิจพอมาปรับใช้ในการดำรงชีวิต	ปีละ 2 โครงการ	แก้ไขความยากจนและสร้างความเข้มแข็งของชุมชน	กองสวัสดิการสังคมฯ	สำนักปลัด กองคลัง
					1	2	3	4						



รายละเอียดแผนยุทธศาสตร์องค์การบริหารส่วนตำบลจำป่าโมง

ความเชื่อมโยงกับยุทธศาสตร์จังหวัด	ยุทธศาสตร์อปท.ในเขตจังหวัดอุดรธานี	ยุทธศาสตร์อบต.จำป่าโมง	พันธกิจ	ตัวชี้วัดระดับเป้าประสงค์ (ตัวชี้วัดรวม)	ค่าเป้าหมาย				แนวทางพัฒนา	ตัวชี้วัดระดับแนวทางการพัฒนา (ตัวชี้วัดรวม)	ความก้าวหน้าของเป้าหมาย	ผลผลิต/โครงการ	หน่วยงานรับผิดชอบ	หน่วยงานสนับสนุน
					60	61	62	63						
การยกระดับคุณภาพชีวิตเพื่อสร้างความเข้มแข็งให้สังคมมีความพร้อมรับการเปลี่ยนแปลงทางเศรษฐกิจ สังคม และวัฒนธรรม	การพัฒนาสังคมและคุณภาพชีวิต	การสร้างความเข้มแข็งให้ชุมชน	สร้างความเข้มแข็งให้ชุมชน โดยชุมชนเข้ามามีส่วนร่วมในกระบวนการพัฒนาและแก้ไข	ประชาชนมีความเข้มแข็ง มีความรู้ มีการศึกษา มีสุขภาพอนามัยที่ดี ทนต่อการเปลี่ยนแปลงของสังคม	1	2	3	4	ส่งเสริมและจัดสวัสดิการสังคม สงเคราะห์ พัฒนาคุณภาพชีวิตเด็ก สตรี คนชรา และผู้ด้อยโอกาส	จำนวนผู้ติดเชื้อเอดส์ที่ได้รับการสงเคราะห์	ปีละ 1 โครงการ	จัดสวัสดิการเบี้ยผู้ติดเชื้อเอดส์	กองสวัสดิการสังคมฯ	สำนักปลัด กองคลัง กองการศึกษาฯ
					1	2	3	4		จำนวนสมาชิกกองทุนมีไม่น้อยกว่า 10 % ของประชากรในพื้นที่	ปีละ 1 โครงการ	กองทุนสวัสดิการชุมชน	กองสวัสดิการสังคมฯ	กองคลัง

รายละเอียดแผนยุทธศาสตร์องค์การบริหารส่วนตำบลจำป่าโมง

ความเชื่อมโยงกับยุทธศาสตร์จังหวัด	ยุทธศาสตร์อปท.ในเขตจังหวัดอุดรธานี	ยุทธศาสตร์อบต.จำป่าโมง	พันธกิจ	ตัวชี้วัดระดับเป้าประสงค์ (ตัวชี้วัดรวม)	ค่าเป้าหมาย				แนวทางพัฒนา	ตัวชี้วัดระดับแนวทางการพัฒนา (ตัวชี้วัดรวม)	ความก้าวหน้าของเป้าหมาย	ผลผลิต/โครงการ	หน่วยงานรับผิดชอบ	หน่วยงานสนับสนุน	
					60	61	62	63							
การยกระดับคุณภาพชีวิตเพื่อสร้างความเข้มแข็งให้สังคมมีความพร้อมรับการเปลี่ยนแปลงทางเศรษฐกิจ สังคม และวัฒนธรรม	การพัฒนาสังคมและคุณภาพชีวิต	การสร้างความเข้มแข็งให้ชุมชน	สร้างความเข้มแข็งให้ชุมชน โดยชุมชนเข้ามามีส่วนร่วมในกระบวนการพัฒนาและแก้ไข	ประชาชนมีความเข้มแข็ง มีความรู้ มี	1	2	3	4	ส่งเสริมสนับสนุนการศึกษาและการกีฬา	จำนวนอปท.ในเขตพื้นที่อำเภอบ้านผือที่เข้าร่วมโครงการ	ปีละ 1 โครงการ	สนับสนุนการแข่งขันกีฬาท้องถิ่นสัมพันธ์ด้านยาเสพติด	กองการศึกษา	สำนักปลัด กองช่าง	
				การศึกษา มีสุขภาพอนามัยที่ดี ทันทต่อการเปลี่ยนแปลงของสังคม	1	2	3	4			ปีละ 1 โครงการ				จัดกิจกรรมวันเด็กแห่งชาติ
				ปัญหาอย่างมีประสิทธิภาพและเป็นรูปธรรม สอดคล้องกับการพัฒนาท้องถิ่นให้ชุมชนน่าอยู่	18	36	54	72			ปีละ 18 คน				สนับสนุนทุนการศึกษาแก่เด็กนักเรียน

รายละเอียดแผนยุทธศาสตร์องค์การบริหารส่วนตำบลจำปาโมง

ความเชื่อมโยงกับยุทธศาสตร์จังหวัด	ยุทธศาสตร์ อปท. ในเขตจังหวัดอุดรธานี	ยุทธศาสตร์ อบต. จำปาโมง	พันธกิจ	ตัวชี้วัดระดับเป้าประสงค์ (ตัวชี้วัดรวม)	ค่าเป้าหมาย				แนวทางพัฒนา	ตัวชี้วัดระดับแนวทางการพัฒนา (ตัวชี้วัดรวม)	ความก้าวหน้าของเป้าหมาย	ผลผลิต/โครงการ	หน่วยงานรับผิดชอบ	หน่วยงานสนับสนุน				
					60	61	62	63										
การยกระดับคุณภาพชีวิตเพื่อสร้างความเข้มแข็งให้สังคมมีความพร้อมรับการเปลี่ยนแปลงทางเศรษฐกิจ สังคม และวัฒนธรรม	การพัฒนาสังคมและคุณภาพชีวิต	การสร้างความเข้มแข็งให้ชุมชน	สร้างความเข้มแข็งให้ชุมชน โดยชุมชนเข้ามามีส่วนร่วมในกระบวนการพัฒนาและแก้ไขปัญหาอย่างมีประสิทธิภาพ และเป็นรูปธรรมสอดคล้องกับการพัฒนาท้องถิ่นให้ชุมชนน่าอยู่	ประชาชนมีความเข้มแข็ง มีความรู้มีการศึกษา มีสุขภาพอนามัยที่ดีทันต่อการเปลี่ยนแปลงของสังคม	1	2	3	4	ส่งเสริมสุขภาพอนามัยของประชาชนให้มีสุขภาพสมบูรณ์แข็งแรง รวมทั้งป้องกันและควบคุมโรคติดต่อและไม่ติดต่อ	ขับเคลื่อนในระดับหมู่บ้านครบ 100%	ปีละ 1 โครงการ	ขับเคลื่อนยุทธศาสตร์เอ็ดส์ เพศอนามัยเจริญพันธ์	กองสวัสดิการสังคมฯ	สำนักปลัด กองการศึกษา กองคลัง				
					1	2	3	4			จำนวนหมู่บ้านที่ได้รับการพัฒนาด้านสาธารณสุขครัวเรือน				ปีละ 1 โครงการ	พัฒนางานด้านสาธารณสุขมูลฐาน	กองคลัง	กองสวัสดิการสังคมฯ
					1	2	3	4			ทั้งหมดของทุกหมู่บ้านได้รับการฉีดพ่นเคมีกำจัดยุงลาย				ปีละ 1 โครงการ			
					2	4	6	8			การขาดสารไอโอดีนลดน้อยลง				ปีละ 2 โครงการ	แก้ไขปัญหาการขาดสารไอโอดีน	สำนักปลัด	กองสวัสดิการ กองช่าง กองคลัง

รายละเอียดแผนยุทธศาสตร์องค์การบริหารส่วนตำบลจำปาโมง

แบบ ยท. 04

ความเชื่อมโยงกับยุทธศาสตร์จังหวัด	ยุทธศาสตร์อปท.ในเขตจังหวัดอุดรธานี	ยุทธศาสตร์อบต.จำปาโมง	พันธกิจ	ตัวชี้วัดระดับเป้าประสงค์ (ตัวชี้วัดรวม)	ค่าเป้าหมาย				แนวทางพัฒนา	ตัวชี้วัดระดับแนวทางการพัฒนา (ตัวชี้วัดรวม)	ความก้าวหน้าของเป้าหมาย	ผลผลิต/โครงการ	หน่วยงานรับผิดชอบ	หน่วยงานสนับสนุน	
					60	61	62	63							
การส่งเสริมการพัฒนาเกษตรอุตสาหกรรม อุตสาหกรรม และยกระดับมาตรฐานการผลิตสินค้าเกษตร (กลยุทธ์ที่ 4)	ส่งเสริมการลงทุนและพาณิชย์ยกรรม (เป้าประสงค์ที่ 1.2)	การพัฒนาเกษตรกรรมในรูปแบบเกษตรปลอดภัย	พัฒนาเกษตรกรรมให้ได้มาตรฐานในรูปแบบเกษตรปลอดภัย	ส่งเสริมอาชีพเกษตรกรรมของชุมชนให้ได้มาตรฐาน	1	2	3	4	ส่งเสริมและพัฒนาด้านเกษตรกรรมและผลิตภัณฑ์ การเกษตรให้มีคุณภาพ สร้างมูลค่าเพิ่มลดต้นทุนการผลิต	จำนวนกิจกรรมของศูนย์ที่ได้รับการส่งเสริม จำนวนเกษตรกรที่ผลิตปุ๋ยอินทรีย์ใช้ในการเกษตรของตน	ปีละ 1 โครงการ	ดำเนินงานศูนย์ถ่ายทอดเทคโนโลยีการเกษตร ผลิตปุ๋ยอินทรีย์ชีวภาพ/ปุ๋ยหมัก	กองสวัสดิการสังคมฯ	สำนักปลัด กองการศึกษา กองคลัง	
					1	2	3	4			ปีละ 1 โครงการ				สำนักปลัด
					1	2	3	4							

รายละเอียดแผนยุทธศาสตร์องค์การบริหารส่วนตำบลจำปาโมง

ความเชื่อมโยงกับยุทธศาสตร์จังหวัด	ยุทธศาสตร์อปท.ในเขตจังหวัดอุดรธานี	ยุทธศาสตร์อบต.จำปาโมง	พันธกิจ	ตัวชี้วัดระดับเป้าประสงค์ (ตัวชี้วัดรวม)	ค่าเป้าหมาย				แนวทางพัฒนา	ตัวชี้วัดระดับแนวทางการพัฒนา (ตัวชี้วัดรวม)	ความก้าวหน้าของเป้าหมาย	ผลผลิต/โครงการ	หน่วยงานรับผิดชอบ	หน่วยงานสนับสนุน
					60	61	62	63						
การส่งเสริมการพัฒนาเกษตรอุตสาหกรรม อุตสาหกรรม และยกระดับมาตรฐานการผลิตสินค้าเกษตร (กลยุทธ์ที่ 4)	ยุทธศาสตร์ด้านโครงสร้างพื้นฐาน	การพัฒนาด้านโครงสร้างพื้นฐาน	พัฒนาระบบโครงสร้างพื้นฐาน สิ่งอำนวยความสะดวก และความปลอดภัย	การคมนาคมติดต่อระหว่างชุมชนได้รับความสะดวก	1	2	3	4	ก่อสร้างและปรับปรุงถนน		ปีละ 1 โครงการ	ก่อสร้างถนน คสล. ก่อสร้างวางระบายน้ำ ก่อสร้าง/ซ่อมแซมถนนลูกรังเพื่อการเกษตรขยายเขตไฟฟ้าแรงต่ำขยายเขตไฟฟ้าส่องสว่าง	กองช่าง	สำนักปลัด กองการศึกษา กองคลัง กองสวัสดิการสังคมฯ
				ปลอดภัย และบริหารจัดการผังเมืองให้มีประสิทธิภาพ และได้มาตรฐาน	1	2	3	4	สะพานให้					
								การคมนาคมเป็นไปด้วยความสะดวกและปลอดภัย						

รายละเอียดแผนยุทธศาสตร์องค์การบริหารส่วนตำบลจำปาโมง

ความเชื่อมโยงกับ ยุทธศาสตร์จังหวัด	ยุทธศาสตร์ อปท.ในเขต จังหวัด อุดรธานี	ยุทธศาสตร์ อบต. จำปาโมง	พันธกิจ	ตัวชี้วัดระดับ เป้าประสงค์ (ตัวชี้วัดรวม)	ค่าเป้าหมาย				แนวทาง พัฒนา	ตัวชี้วัด ระดับแนว ทางการ พัฒนา (ตัวชี้วัด รวม)	ความก้าว หน้าของ เป้าหมาย	ผลิต/โครงการ	หน่วยงาน รับผิดชอบ	หน่วยงาน สนับสนุน
					60	61	62	63						
การส่งเสริมการพัฒนา เกษตรอุตสาหกรรม อุตสาหกรรม และ ยกระดับมาตรฐานการ ผลิตสินค้าเกษตร (กล ยุทธ์ที่ 4)	ยุทธศาสตร์ด้าน โครงสร้าง พื้นฐาน	การพัฒนา ด้านโครงสร้าง พื้นฐาน	พัฒนาระบบ โครงสร้าง พื้นฐาน สิ่ง อำนวยความสะดวก และความจำเป็น พื้นฐานอื่นๆ	การคมนาคม	1	2	3	4	พัฒนาและ ปรับปรุง ประสิทธิภาพ ระบบ ประปา ขยายเขต ประปาและ พัฒนา ระบบ ประปาให้ เต็มได้		ปีละ 1 โครงการ	ขยายเขต ประปา หมู่บ้าน ขยายเขต ไฟฟ้าส่อง สว่าง	กองช่าง	สำนักปลัด กองการศึกษา กองคลัง กองสวัสดิการ สังคมฯ
				ติดต่อระหว่าง ชุมชนได้รับความ สะดวก	1	2	3	4						
				ปลอดภัย และ บริหารจัดการฝั่ง เมืองให้มี ประสิทธิภาพ และได้มาตรฐาน	1	2	3	4						

รายละเอียดแผนยุทธศาสตร์องค์การบริหารส่วนตำบลจำปาโมง

ความเชื่อมโยงกับยุทธศาสตร์จังหวัด	ยุทธศาสตร์อปท.ในเขตจังหวัดอุดรธานี	ยุทธศาสตร์อบต.จำปาโมง	พันธกิจ	ตัวชี้วัดระดับเป้าประสงค์ (ตัวชี้วัดรวม)	ค่าเป้าหมาย				แนวทางพัฒนา	ตัวชี้วัดระดับแนวทางการพัฒนา (ตัวชี้วัดรวม)	ความก้าวหน้าของเป้าหมาย	ผลผลิต/โครงการ	หน่วยงานรับผิดชอบ	หน่วยงานสนับสนุน
					60	61	62	63						
การส่งเสริมการพัฒนาเกษตรอุตสาหกรรม อุตสาหกรรม และยกระดับมาตรฐานการผลิตสินค้าเกษตร (กลยุทธ์ที่ 4)	ยุทธศาสตร์ด้านโครงสร้างพื้นฐาน	การพัฒนาด้านโครงสร้างพื้นฐาน	พัฒนาระบบโครงสร้างพื้นฐาน สิ่งอำนวยความสะดวก และความจำเป็นพื้นฐานอื่นๆ	การคมนาคม	1	2	3	4	การบริหารด้านฯไฟฟ้าและความจำเป็นพื้นฐานอื่นๆ		ปีละ 1 โครงการ	ขยายเขตไฟฟ้าแรงต่ำขยายเขตไฟฟ้าส่องสว่าง	กองช่าง	สำนักปลัด กองการศึกษา กองคลัง กองสวัสดิการสังคมฯ
				ติดต่อระหว่างชุมชนได้รับความสะดวก	1	2	3	4						
				ปลอดภัย และบริหารจัดการผังเมืองให้มีประสิทธิภาพ และได้มาตรฐาน	1	2	3	4						

รายละเอียดแผนยุทธศาสตร์องค์การบริหารส่วนตำบลจำปาโมง

ความเชื่อมโยงกับ ยุทธศาสตร์จังหวัด	ยุทธศาสตร์ อปท.ในเขต จังหวัด อุดรธานี	ยุทธศาสตร์ อบต. จำปาโมง	พันธกิจ	ตัวชี้วัดระดับ เป้าประสงค์ (ตัวชี้วัดรวม)	ค่าเป้าหมาย				แนวทาง พัฒนา	ตัวชี้วัด ระดับแนว ทางการ พัฒนา (ตัวชี้วัด รวม)	ความก้าว หน้าของ เป้าหมาย	ผลผลิต/ โครงการ	หน่วยงาน รับผิดชอบ	หน่วยงาน สนับสนุน
					60	61	62	63						
การส่งเสริมการพัฒนา เกษตรอุตสาหกรรม อุตสาหกรรม และ ยกระดับมาตรฐานการ ผลิตสินค้าเกษตร (กล ยุทธ์ที่ 4)	ยุทธศาสตร์ด้าน โครงสร้าง พื้นฐาน	การพัฒนา ด้านโครงสร้าง พื้นฐาน	พัฒนาระบบ โครงสร้าง พื้นฐาน สิ่ง อำนวยความสะดวก และ ความจำเป็น พื้นฐานอื่นๆ	การคมนาคม	1	2	3	4	ก่อสร้าง		ปีละ 1 โครงการ	ชุดลอก แหล่งกัก เก็บน้ำ	กองช่าง	สำนักปลัด กองการศึกษา กองคลัง กองสวัสดิการ สังคมฯ
				ติดต่อระหว่าง ชุมชนได้รับความ สะดวก	1	2	3	4	ชุด/ชุดลอก แหล่งกัก					
				ปลอดภัย และ บริหารจัดการฝั่ง เมืองให้มี ประสิทธิภาพ และได้มาตรฐาน	1	2	3	4	เก็บน้ำ วาง ท่อส่งน้ำ ทางระบาย น้ำ คลองส่ง น้ำเพื่อ การเกษตร ฝายน้ำล้น ประตูกันน้ำ					



รายละเอียดแผนยุทธศาสตร์องค์การบริหารส่วนตำบลจำปาโมง

ความเชื่อมโยงกับยุทธศาสตร์จังหวัด	ยุทธศาสตร์อปท.ในเขตจังหวัดอุดรธานี	ยุทธศาสตร์อบต.จำปาโมง	พันธกิจ	ตัวชี้วัดระดับเป้าประสงค์ (ตัวชี้วัดรวม)	ค่าเป้าหมาย				แนวทางพัฒนา	ตัวชี้วัดระดับแนวทางการพัฒนา (ตัวชี้วัดรวม)	ความก้าวหน้าของเป้าหมาย	ผลผลิต/โครงการ	หน่วยงานรับผิดชอบ	หน่วยงานสนับสนุน
					60	61	62	63						
การส่งเสริมการพัฒนาเกษตรอุตสาหกรรม อุตสาหกรรม และยกระดับมาตรฐานการผลิตสินค้าเกษตร (กลยุทธ์ที่ 4)	ยุทธศาสตร์ด้านโครงสร้างพื้นฐาน	การพัฒนาด้านโครงสร้างพื้นฐาน	พัฒนาระบบโครงสร้างพื้นฐาน สิ่งอำนวยความสะดวก และความจำเป็นพื้นฐานอื่นๆ	การคมนาคม	1	2	3	4	พัฒนาและปรับปรุงประสิทธิภาพระบบขยายเขตประปาและพัฒนาระบบประปาให้ดื่มได้		ปีละ 1 โครงการ	ขยายเขตประปาหมู่บ้านขยายเขตไฟฟ้าส่องสว่าง	กองช่าง	สำนักปลัด กองการศึกษา กองคลัง กองสวัสดิการสังคมฯ
				ติดต่อระหว่างชุมชนได้รับความสะดวก	1	2	3	4						
				ปลอดภัย และบริหารจัดการผังเมืองให้มีประสิทธิภาพ และได้มาตรฐาน	1	2	3	4						

รายละเอียดแผนยุทธศาสตร์องค์การบริหารส่วนตำบลจำปาโมง

ความเชื่อมโยงกับยุทธศาสตร์จังหวัด	ยุทธศาสตร์อปท.ในเขตจังหวัดอุดรธานี	ยุทธศาสตร์อบต.จำปาโมง	พันธกิจ	ตัวชี้วัดระดับเป้าประสงค์ (ตัวชี้วัดรวม)	ค่าเป้าหมาย				แนวทางพัฒนา	ตัวชี้วัดระดับแนวทางการพัฒนา (ตัวชี้วัดรวม)	ความก้าวหน้าของเป้าหมาย	ผลผลิต/โครงการ	หน่วยงานรับผิดชอบ	หน่วยงานสนับสนุน
					60	61	62	63						
การจัดการทรัพยากรธรรมชาติและสิ่งแวดล้อมเพื่อการใช้ประโยชน์อย่างยั่งยืน	ด้านส่งเสริมการท่องเที่ยว การบริหารจัดการและอนุรักษ์ทรัพยากรธรรมชาติและสิ่งแวดล้อม	การพัฒนาด้านการบริหารจัดการทรัพยากรธรรมชาติและสิ่งแวดล้อม	บริหารจัดการทรัพยากรธรรมชาติและสิ่งแวดล้อม	การคมนาคม	1	2	3	4	พัฒนาและปรับปรุง	ปีละ 1 โครงการ	ขยายเขตประปาหมู่บ้าน ขยายเขตไฟฟ้าส่องสว่าง	กองช่าง	สำนักปลัด กองการศึกษา กองคลัง กองสวัสดิการสังคมฯ	
				ติดต่อระหว่างชุมชนได้รับความสะดวก	1	2	3	4	ประสิทธิภาพระบบ					
				ปลอดภัย และบริหารจัดการผังเมืองให้มีประสิทธิภาพ และได้มาตรฐาน	1	2	3	4	ประปาขยายเขต ประปาและพัฒนา ระบบประปาให้ดื่มได้					

รายละเอียดแผนยุทธศาสตร์องค์การบริหารส่วนตำบลจำปาโมง

ความเชื่อมโยงกับยุทธศาสตร์จังหวัด	ยุทธศาสตร์ อปท.ในเขต จังหวัด อุดรธานี	ยุทธศาสตร์ อบต. จำปาโมง	พันธกิจ	ตัวชี้วัดระดับ เป้าประสงค์ (ตัวชี้วัดรวม)	ค่าเป้าหมาย				แนวทาง พัฒนา	ตัวชี้วัด ระดับแนว ทางการ พัฒนา (ตัวชี้วัด รวม)	ความก้าว หน้าของ เป้าหมาย	ผลิต/โครงการ	หน่วยงาน รับผิดชอบ	หน่วยงาน สนับสนุน
					60	61	62	63						
การพัฒนาการ ท่องเที่ยวเชิงอนุรักษ์ การบูรณาการ และการ ส่งเสริมศิลปวัฒนธรรม ประเพณี	ด้านส่งเสริมการ ท่องเที่ยว การ บริหารจัดการ และอนุรักษ์ ทรัพยากรธรรม ชาติและ สิ่งแวดล้อม	การพัฒนา แหล่งท่องเที่ยว และส่งเสริม ศาสนา ศิลปะ วัฒนธรรม ประเพณี ท้องถิ่น	พัฒนาแหล่ง ท่องเที่ยวเชิง อนุรักษ์โดยวิถี วัฒนธรรม ชุมชน เพื่อ สร้างรายได้ ของประชาชน และส่งเสริม งานด้าน ศาสนา ศิลปะ วัฒนธรรม ประเพณี ท้องถิ่น	การคมนาคม	1	2	3	4	พัฒนาและ ปรับปรุง ประสิทธิภาพ พระบาท ประปา ขยายเขต ประปาและ พัฒนา ระบบ ประปาให้ ดื่มได้		ปีละ 1 โครงการ	ขยายเขต ประปา หมู่บ้าน ขยายเขต ไฟฟ้าส่ง สว่าง	กองช่าง	สำนักปลัด กองการศึกษา กองคลัง กองสวัสดิการ สังคมฯ
				ติดต่อระหว่าง ชุมชนได้รับความ สะดวก	1	2	3	4						
				ปลอดภัย และ บริหารจัดการฝั่ง เมืองให้มี ประสิทธิภาพ และได้มาตรฐาน	1	2	3	4						

รายละเอียดแผนยุทธศาสตร์องค์การบริหารส่วนตำบลจำปาโมง

ความเชื่อมโยงกับยุทธศาสตร์จังหวัด	ยุทธศาสตร์อปท.ในเขตจังหวัดอุดรธานี	ยุทธศาสตร์อบต.จำปาโมง	พันธกิจ	ตัวชี้วัดระดับเป้าประสงค์ (ตัวชี้วัดรวม)	ค่าเป้าหมาย				แนวทางพัฒนา	ตัวชี้วัดระดับแนวทางการพัฒนา (ตัวชี้วัดรวม)	ความก้าวหน้าของเป้าหมาย	ผลผลิต/โครงการ	หน่วยงานรับผิดชอบ	หน่วยงานสนับสนุน
					60	61	62	63						
การเสริมสร้างความมั่นคง ปลอดภัยในชีวิตของประชาชนและสาธารณสุขสมบัติ	ด้านการบริหารจัดการแบบบูรณาการ	การพัฒนาด้านการบริหารจัดการภาครัฐตามหลักธรรมาภิบาล และนโยบายเร่งด่วนของรัฐ	บริหารจัดการภาครัฐตามหลักธรรมาภิบาล และนโยบายเร่งด่วนของรัฐ	การคมนาคม	1	2	3	4	พัฒนาและปรับปรุงประสิทธิภาพระบบขยายเขตประปาและพัฒนาระบบประปาให้ดื่มได้		ปีละ 1 โครงการ	ขยายเขตประปาหมู่บ้านขยายเขตไฟฟ้าส่องสว่าง	กองช่าง	สำนักปลัด กองการศึกษา กองคลัง กองสวัสดิการสังคมฯ
				ติดต่อระหว่างชุมชนได้รับความสะดวก	1	2	3	4						
				ปลอดภัย และบริหารจัดการผังเมืองให้มีประสิทธิภาพ และได้มาตรฐาน	1	2	3	4						



ลำดับ	ยุทธศาสตร์	หน่วยงานรับผิดชอบ
1	การพัฒนาด้านการสร้างความเข้มแข็งให้ชุมชน	1.สำนักปลัด 2.กองช่าง 3.กองการศึกษาฯ 4.กองสวัสดิการสังคมฯ
2	การพัฒนาการเกษตรในรูปแบบเกษตรปลอดภัย	1.สำนักปลัด 2.กองช่าง 3.กองสวัสดิการสังคมฯ
3	การพัฒนาด้านโครงสร้างพื้นฐาน	1.กองช่าง
4	การพัฒนาด้านการจัดการทรัพยากรธรรมชาติและสิ่งแวดล้อม	1.สำนักปลัด 2.กองช่าง
5	การพัฒนาแหล่งท่องเที่ยว และส่งเสริมศาสนา ศิลปวัฒนธรรม ประเพณีท้องถิ่น	1.กองการศึกษาฯ 2.กองช่าง
6	การพัฒนาด้านการบริหารจัดการภาครัฐตามหลักธรรมาภิบาล และนโยบายเร่งด่วนของรัฐ	1.สำนักปลัด 2.กองคลัง 3.กองช่าง 4.กองการศึกษาฯ 5.กองสวัสดิการสังคมฯ

## 4.4 ความเชื่อมโยงของยุทธศาสตร์ในภาพรวม

แผนยุทธศาสตร์การพัฒนา 4 ปี (พ.ศ. 2560-2563) ขององค์การบริหารส่วนตำบลจำปาโมง โดยภาพรวมแล้วถือว่ามีความเชื่อมโยงกับยุทธศาสตร์การพัฒนาจังหวัดอุดรธานี รวมทั้งยุทธศาสตร์การพัฒนาขององค์กรปกครองส่วนท้องถิ่นในเขตจังหวัดอุดรธานี ตามแบบ ยท. 1 และแผนที่ยุทธศาสตร์ (Strategy Map) ที่ปรากฏตามแบบ ยท. 2 ซึ่งแผนยุทธศาสตร์การพัฒนาจังหวัดอุดรธานี ประกอบด้วย 6 ยุทธศาสตร์ คือ

ยุทธศาสตร์ที่ 1 การส่งเสริมการพัฒนาเกษตรอุตสาหกรรม และยกระดับมาตรฐานการผลิตสินค้าเกษตร

ยุทธศาสตร์ที่ 2 การพัฒนาศักยภาพการค้าการลงทุนเพื่อเพิ่มขีดความสามารถในการแข่งขัน

ยุทธศาสตร์ที่ 3 การยกระดับคุณภาพชีวิตเพื่อสร้างความเข้มแข็งให้สังคมมีความพร้อมรับการเปลี่ยนแปลง

ยุทธศาสตร์ที่ 4 การพัฒนาการท่องเที่ยวเชิงอนุรักษ์ การบริการ และการส่งเสริมศิลปวัฒนธรรมประเพณีท้องถิ่น

ยุทธศาสตร์ที่ 5 การจัดการทรัพยากรธรรมชาติและสิ่งแวดล้อมเพื่อการใช้ประโยชน์อย่างยั่งยืน

ยุทธศาสตร์ที่ 6 การเสริมสร้างความมั่นคง ปลอดภัยในชีวิตทรัพย์สินของประชาชนและสาธารณสมบัติ

ส่วนยุทธศาสตร์การพัฒนาขององค์กรปกครองส่วนท้องถิ่นในเขตจังหวัดอุดรธานี ประกอบด้วย 6 ยุทธศาสตร์ ดังนี้

- 1.ยุทธศาสตร์ด้านส่งเสริมการลงทุนและพาณิชย์กรรม
- 2.ยุทธศาสตร์ด้านส่งเสริมการท่องเที่ยว การบริหารจัดการและอนุรักษ์ทรัพยากรธรรมชาติและสิ่งแวดล้อม
- 3.ยุทธศาสตร์การพัฒนาด้านการศึกษาและการกีฬา
- 4.ยุทธศาสตร์ด้านโครงสร้างพื้นฐาน
- 5.ยุทธศาสตร์การพัฒนาสังคมและคุณภาพชีวิต
- 6.ยุทธศาสตร์ด้านการบริหารจัดการแบบบูรณาการ

ในส่วนยุทธศาสตร์การพัฒนาขององค์การบริหารส่วนตำบลจำปาโมง ประกอบด้วย 6 ยุทธศาสตร์ เช่นกัน ดังนี้

- 1.ยุทธศาสตร์การพัฒนาด้านการสร้างความเข้มแข็งให้ชุมชน
- 2.ยุทธศาสตร์การพัฒนาเกษตรกรรมในรูปแบบเกษตรปลอดภัย
- 3.ยุทธศาสตร์การพัฒนาด้านโครงสร้างพื้นฐาน
- 4.ยุทธศาสตร์การพัฒนาด้านการบริหารจัดการทรัพยากรธรรมชาติและสิ่งแวดล้อม
- 5.ยุทธศาสตร์การพัฒนาแหล่งท่องเที่ยว และส่งเสริมศาสนา ศิลปวัฒนธรรม ประเพณีท้องถิ่น
- 6.ยุทธศาสตร์การพัฒนาด้านการบริหารจัดการภาครัฐตามหลักธรรมาภิบาล และนโยบายเร่งด่วนของรัฐ

รัฐ

ความเชื่อมโยงของยุทธศาสตร์ในภาพรวมจะเห็นได้ว่า ยุทธศาสตร์การพัฒนาขององค์การบริหารส่วนตำบลจำปาโมง ได้ตอบสนองต่อวิสัยทัศน์ ที่ว่า ชุมชนน่าอยู่ คู่หลักธรรมาภิบาล การเกษตรพอเพียง และยังมี ความสอดคล้องเชื่อมโยงกับพันธกิจ เป้าประสงค์ รวมทั้งแนวทางพัฒนาของทั้งยุทธศาสตร์การพัฒนาจังหวัดอุดรธานี และยุทธศาสตร์การพัฒนาขององค์กรปกครองส่วนท้องถิ่นในเขตจังหวัดอุดรธานี ดังนี้

ยุทธศาสตร์ที่ 1 การพัฒนาด้านการสร้างความเข้มแข็งให้ชุมชนเชื่อมโยงกับยุทธศาสตร์การพัฒนาจังหวัดอุดรธานีในยุทธศาสตร์ที่ 3 การยกระดับคุณภาพชีวิตเพื่อสร้างความเข้มแข็งให้สังคมมีความพร้อมรับการเปลี่ยนแปลงทางเศรษฐกิจ สังคม และวัฒนธรรม และมีความเชื่อมโยงกับยุทธศาสตร์การพัฒนาขององค์กรปกครองส่วนท้องถิ่นในเขตจังหวัดอุดรธานีในยุทธศาสตร์ที่ 5 การพัฒนาสังคมและคุณภาพชีวิต เพื่อให้ประชาชนมีคุณภาพชีวิตที่ดีมีคุณธรรม มีจิตสาธารณะ ชุมชนเข้มแข็ง พัฒนาและเพิ่มทักษะในการดำรงชีวิตแก่ผู้ด้อยโอกาส ผู้พิการ ผู้สูงอายุ และผู้ติดเชื้อ

ยุทธศาสตร์ที่ 2 การพัฒนาเกษตรกรรมในรูปแบบเกษตรปลอดภัย เชื่อมโยงกับยุทธศาสตร์การพัฒนาจังหวัดอุดรธานีในยุทธศาสตร์การพัฒนาที่ 1 การส่งเสริมการพัฒนาเกษตรอุตสาหกรรม และยกระดับมาตรฐานการผลิตสินค้าเกษตร และมีความสอดคล้องกับยุทธศาสตร์การพัฒนาขององค์กรปกครองส่วนท้องถิ่นในเขตจังหวัดอุดรธานีในยุทธศาสตร์การพัฒนาที่ 1 ด้านส่งเสริมการลงทุนและพาณิชย์กรรม ทำให้มีการผลิตและการเพิ่มมูลค่าสินค้าการเกษตร เกษตรอินทรีย์ให้ได้มาตรฐานเป็นมิตรกับสิ่งแวดล้อมและเป็นที่ยอมรับของผู้บริโภค

ยุทธศาสตร์ที่ 3 การพัฒนาด้านโครงสร้างพื้นฐาน เชื่อมโยงกับยุทธศาสตร์การพัฒนาจังหวัดอุดรธานี ในยุทธศาสตร์ที่ 1 ประเด็นกลยุทธ์ที่ 2 การพัฒนาด้านโครงสร้างพื้นฐาน รวมทั้งยุทธศาสตร์ที่ 2 ในประเด็นกลยุทธ์ที่ 1 ปรับปรุงระบบผังเมืองและเพิ่มประสิทธิภาพการคมนาคมขนส่ง และเชื่อมโยงกับยุทธศาสตร์การพัฒนาขององค์กรปกครองส่วนท้องถิ่นในเขตจังหวัดอุดรธานีที่ 4 ยุทธศาสตร์ด้านโครงสร้างพื้นฐานทำให้เกิดโครงข่ายทางหลวงท้องถิ่นที่เชื่อมกับเส้นทางหลัก เพื่อพัฒนาโครงสร้างพื้นฐาน ให้บ้านเมืองน่าอยู่

ยุทธศาสตร์ที่ 4 การพัฒนาด้านการบริหารจัดการทรัพยากรธรรมชาติและสิ่งแวดล้อม เชื่อมโยงกับยุทธศาสตร์การพัฒนาจังหวัดอุดรธานีในยุทธศาสตร์การพัฒนาที่ 5 การจัดการทรัพยากรธรรมชาติและสิ่งแวดล้อมเพื่อการใช้ประโยชน์อย่างยั่งยืน เชื่อมโยงกับยุทธศาสตร์การพัฒนาขององค์กรปกครองส่วนท้องถิ่นในเขตจังหวัดอุดรธานีที่ 2 ยุทธศาสตร์ด้านการบริหารจัดการและอนุรักษ์ทรัพยากรธรรมชาติและสิ่งแวดล้อม

ยุทธศาสตร์ที่ 5 การพัฒนาแหล่งท่องเที่ยว และส่งเสริมศาสนา ศิลปวัฒนธรรมประเพณีท้องถิ่น เชื่อมโยงกับยุทธศาสตร์การพัฒนาจังหวัดอุดรธานีที่ 4 ประเด็นการบูรณาการ และส่งเสริมศิลปวัฒนธรรม ประเพณี และเชื่อมโยงกับยุทธศาสตร์การพัฒนาขององค์กรปกครองส่วนท้องถิ่นในยุทธศาสตร์การพัฒนาที่ 2 ยุทธศาสตร์ด้านส่งเสริมการท่องเที่ยวที่หลากหลาย และครอบคลุมสอดคล้องกับวิถีชีวิตวัฒนธรรม ประเพณี และบริหารจัดการภูมิปัญญาท้องถิ่น วัฒนธรรมท้องถิ่นอย่างยั่งยืน

ยุทธศาสตร์ที่ 6 การบริหารจัดการภาครัฐตามหลักธรรมาภิบาลและนโยบายเร่งด่วนของรัฐ เชื่อมโยงกับยุทธศาสตร์การพัฒนาจังหวัดอุดรธานีในยุทธศาสตร์ที่ 6 การเสริมสร้างความมั่นคง ป้องกันและแก้ไข ปัญหาการทุจริตคอร์รัปชัน การป้องกันแก้ไขปัญหาเสพติด และเชื่อมโยงกับยุทธศาสตร์การพัฒนาขององค์กรปกครองส่วนท้องถิ่นในเขตจังหวัดอุดรธานีที่ 6 ยุทธศาสตร์ด้านการบริหารจัดการแบบบูรณาการ ทำให้บุคลากรในองค์กรมีศักยภาพที่สอดคล้องต่อภารกิจและเกิดการดำเนินงานที่มีประสิทธิภาพ รวมถึงสร้างการมีส่วนร่วมของประชาชนในการพัฒนาท้องถิ่น





## บทที่ 5

### การติดตามประเมินผลยุทธศาสตร์

#### 5.1 กรอบและแนวทางในการติดตามและประเมินผล

การติดตามถือได้ว่าเป็นเครื่องมือที่จำเป็นในการปรับปรุงประสิทธิภาพของโครงการที่ดำเนินการอยู่ โดยการติดตาม หมายถึง กิจกรรมภายในโครงการซึ่งถูกออกแบบมาเพื่อให้ข้อมูลป้อนกลับเกี่ยวกับการดำเนินงานโครงการ ปัญหาที่กำลังเผชิญอยู่และประสิทธิภาพของวิธีการดำเนินงาน หากไม่มีระบบติดตามของโครงการแล้ว ย่อมส่งผลให้เกิดความล่าช้าในการดำเนินงานให้ลุล่วง ค่าใช้จ่ายโครงการสูงเกินกว่าที่กำหนดไว้ กลุ่มเป้าหมายหลักของโครงการไม่ได้รับประโยชน์หรือได้รับน้อยกว่าที่ควรจะเป็น ในทางตรงกันข้ามหากโครงการมีระบบติดตามที่ดีแล้ว จะก่อให้เกิดประสิทธิภาพในการใช้ต้นทุนดำเนินงานด้านต่างๆ เช่น การให้ข้อมูลป้อนกลับเกี่ยวกับการบรรลุเป้าหมายของโครงการ การระบุปัญหาที่เกิดขึ้นในโครงการ การเสนอทางแก้ปัญหา การติดตามดูความสามารถในการเข้าถึงโครงการของกลุ่มเป้าหมาย เป็นต้น

ในส่วนของการประเมินผล นั้น เป็นสิ่งหนึ่งที่สำคัญสำหรับการดำเนินการเช่นเดียวกับการติดตาม เพราะผลที่ได้จากการประเมินจะใช้ในการปรับปรุงแก้ไข การขยายขอบเขต หรือการยุติการดำเนินการ ซึ่งขึ้นอยู่กับวัตถุประสงค์ของการประเมิน การประเมินผลแผนงาน จึงเป็นสิ่งที่บ่งชี้ว่าแผนงานที่กำหนดไว้ได้มีการปฏิบัติหรือไม่ อย่างไร อันเป็นตัวชี้วัดว่าแผนหรือโครงการที่ได้ดำเนินการไปแล้วนั้นให้ผลอย่างไร นำไปสู่ความสำเร็จตามแผนงานที่กำหนดไว้หรือไม่ อีกทั้งการติดตามและประเมินผลยังเป็นการตรวจสอบดูว่ามีความสอดคล้องกับการใช้ทรัพยากรเพียงใด ซึ่งผลที่ได้จากการติดตามถือเป็นข้อมูลย้อนกลับ ที่สามารถนำไปในการปรับปรุงและการตัดสินใจต่อไป นอกจากนี้ การประเมินผลยังถือเป็นกระบวนการตัดสินใจคุณค่าและการตัดสินใจอย่างมีหลักเกณฑ์ โดยใช้ข้อมูลที่เก็บรวบรวมอย่างเป็นระบบ มีความเที่ยงตรง เป็นปรนัย เชื่อถือได้

กล่าวได้ว่า การติดตามและประเมินผลโครงการ เป็นหน้าที่สำคัญอย่างหนึ่งในการดำเนินงานพัฒนาองค์การบริหารส่วนตำบล ซึ่งมีคณะกรรมการที่รับผิดชอบในการติดตามและประเมินผล โดยที่ระเบียบกระทรวงมหาดไทยว่าด้วยการจัดทำแผนพัฒนาขององค์กรปกครองส่วนท้องถิ่น พ.ศ. 2548 กำหนดให้มีคณะกรรมการติดตามและประเมินผลแผนพัฒนาท้องถิ่นเพื่อทำหน้าที่ติดตามและประเมินผลการพัฒนาขององค์การบริหารส่วนตำบลจำปาโมง ซึ่งการติดตามและประเมินผลแผนพัฒนาท้องถิ่นเป็นการติดตามและประเมินผลความสอดคล้องและความสำเร็จของแผนพัฒนาสามปีขององค์กรปกครองส่วนท้องถิ่นและการติดตามและประเมินผลโครงการพัฒนาที่องค์กรปกครองส่วนท้องถิ่น ได้ดำเนินการตามแผนดำเนินงานว่าเป็นไปตามเป้าหมายการพัฒนาที่สอดคล้องกับพันธกิจและสามารถนำไปสู่การบรรลุวิสัยทัศน์ที่องค์กรปกครองส่วนท้องถิ่นกำหนดหรือไม่

การวางระบบติดตามและประเมินผลแผนพัฒนาองค์การบริหารส่วนท้องถิ่นมีฐานคิดว่าระบบติดตามและประเมินผลไม่อาจแยกตัวเองออกจากระบบการบริหารแผนทั้งหมด ดังนั้น ระบบอื่นๆ ที่เกิดขึ้นก่อนหน้าที่แผนพัฒนาจะดำเนินการจึงเป็นเหมือนบริบทที่ย่อมจะส่งผลต่อการบริหารแผน และจะส่งผลต่อการติดตามและประเมินผลด้วยเช่นกัน ระบบการติดตามและประเมินผล มีกรอบแนวคิด ดังภาพต่อไปนี้

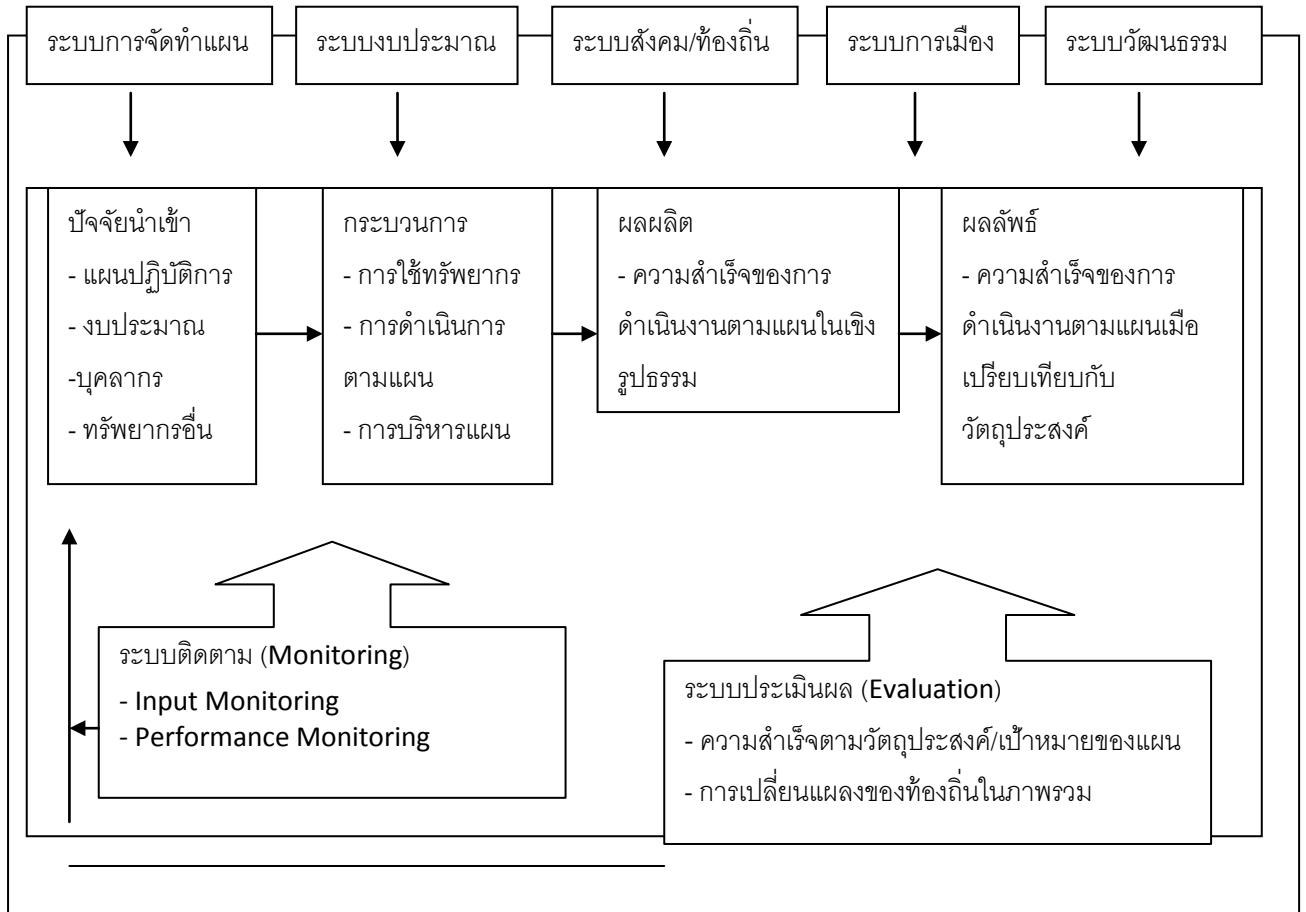

ระบบของการติดตามและประเมินผลแผนการพัฒนาท้องถิ่น ประกอบด้วยองค์ประกอบ 3 ส่วน ดังนี้

- 1.ปัจจัยนำเข้า คือ ปัจจัยที่องค์การบริหารส่วนตำบลจะต้องมีเพื่อนำเข้าสู่ระบบติดตามและประเมินผลแผนพัฒนาองค์การบริหารส่วนตำบล ได้แก่ แผนยุทธศาสตร์ ผู้ประเมิน ผู้ถูกประเมิน และเครื่องมือในการประเมิน
- 2.กระบวนการการติดตาม คือ ช่วงของการดำเนินงานตามแผนยุทธศาสตร์ขององค์การบริหารส่วนตำบล ซึ่งได้กำหนดเป็นการติดตามรายไตรมาสคือ ไตรมาสที่ 1 (ตุลาคม-ธันวาคม) ไตรมาสที่ 2 (มกราคม-มีนาคม) ไตรมาสที่ 3 (เมษายน-มิถุนายน) และไตรมาสที่ 4 (กรกฎาคม-กันยายน) ของในแต่ละปี

3.การประเมินผลลัพธ์ เป็นการติดตามผลช่วงท้ายหรือการประเมินยุทธศาสตร์ ซึ่งจะได้แสดงให้เห็นว่าเมื่อสิ้นสุดการดำเนินงานของแผนยุทธศาสตร์ที่ผ่านมา ผลที่เกิดขึ้นเป็นไปตามเป้าหมายที่กำหนดไว้หรือไม่ รวมทั้งจัดทำรายงานผลการติดตามนำเสนอในส่วนที่เกี่ยวข้อง

#### วัตถุประสงค์ของการติดตามและประเมินผล

- 1.เพื่อให้การติดตามและประเมินผลเป็นไปอย่างมีประสิทธิภาพ
- 2.เพื่อให้ทราบปัญหาและอุปสรรคในการปฏิบัติงาน ซึ่งจะนำไปสู่การปรับปรุงการดำเนินงานให้มีประสิทธิภาพมากยิ่งขึ้น
- 3.เพื่อให้ทราบสัมฤทธิ์ผลโดยรวมของแผนพัฒนาและนำข้อมูลที่ได้ไปเป็นข้อชี้แนะแก่ผู้บริหารในการจัดทำแผนพัฒนาปีต่อไป

## 5.2 ระเบียบ วิธีในการติดตามและประเมินผล

สำหรับการติดตามและประเมินผลแผนพัฒนาขององค์กรปกครองส่วนท้องถิ่นนั้นระเบียบกระทรวงมหาดไทย ว่าด้วยการจัดทำแผนพัฒนาขององค์กรปกครองส่วนท้องถิ่น พ.ศ. 2548 หมวด 6 ข้อ 28 ได้กำหนดองค์ประกอบของคณะกรรมการติดตามและประเมินผลแผนพัฒนาท้องถิ่น และกรรมการประกอบด้วยหลายฝ่ายด้วยกัน ทั้งสมาชิกสภา ประชาคม หน่วยงานที่เกี่ยวข้อง หัวหน้าส่วนการบริหาร รวมทั้งผู้ทรงคุณวุฒิ ซึ่งการที่คณะกรรมการมาจากหลายฝ่ายนี้ จะทำให้การติดตามและประเมินผลเป็นไปอย่างมีประสิทธิภาพ และผลของการประเมินสามารถวัดผลบรรลุ และวัดความสำเร็จของโครงการเพื่อนำไปใช้ในการแก้ไขหรือปรับปรุงการดำเนินการได้อย่างแท้จริง การติดตามและประเมินผลจึงถือเป็นสิ่งที่สำคัญอย่างหนึ่งในการดำเนินการพัฒนาองค์การบริหารส่วนตำบล ซึ่งมีคำสั่งแต่งตั้งคณะกรรมการรับผิดชอบในการติดตามและประเมินผล ตามระเบียบกระทรวงมหาดไทยว่าด้วยการจัดทำแผนพัฒนาขององค์กรปกครองส่วนท้องถิ่น พ.ศ. 2548 กำหนดให้มีคณะกรรมการติดตามและประเมินผลแผนพัฒนาท้องถิ่นเพื่อทำหน้าที่ติดตามและประเมินผลการพัฒนาขององค์การบริหารส่วนตำบลจำปาโมง โดยมีคณะกรรมการติดตามและประเมินผลแผนพัฒนาองค์การบริหารส่วนตำบลจำปาโมง ประกอบด้วย

1.นายสันต์ โง่นแก้ว	ผู้ทรงคุณวุฒิ	เป็น	ประธานกรรมการ
2.นายอนุชิต เหลาแก้ว	รองประธานสภา อบต.	เป็น	กรรมการ
3.นายสมมิตร แก้วกงพาน	สมาชิกสภาท้องถิ่น	เป็น	กรรมการ
4.นายดร โปธิเสน	สมาชิกสภาท้องถิ่น	เป็น	กรรมการ
5.นางลัดดา จันทะวงษ์	ประชาคมท้องถิ่น	เป็น	กรรมการ
6.นางทองย้อย ไชยฮ้อย	ประชาคมท้องถิ่น	เป็น	กรรมการ
7.พ.จ.อ.นเรศ คำดีบุญ	ผู้แทนหน่วยงาน	เป็น	กรรมการ
8.ผอ.อุทิศ พิลาวัลย์	ผู้แทนหน่วยงาน	เป็น	กรรมการ
9.นายวิวัฒน์ ทองทิพย์	หัวหน้าส่วนโยธา	เป็น	กรรมการ
10.นายดวงจันทร์ คำดวง	ผู้ทรงคุณวุฒิ	เป็น	กรรมการ
11.จ.อ.จักรพรรดิ แก้วกงพาน	หัวหน้าสำนักปลัด	เป็น	กรรมการและเลขาฯ

ทั้งนี้ไปตามคำสั่งองค์การบริหารส่วนตำบลจำปาโมงที่ 218/2558 เรื่อง แต่งตั้งคณะกรรมการติดตามและประเมินผลแผนพัฒนาองค์การบริหารส่วนตำบลจำปาโมง คำสั่งที่ 199/และคำสั่งที่ 44/2559 เรื่องแต่งตั้งคณะกรรมการติดตามและประเมินผลแผนพัฒนาองค์การบริหารส่วนตำบลจำปาโมง (แทนตำแหน่งว่าง) โดยให้คณะกรรมการติดตามและประเมินผลแผนพัฒนาองค์การบริหารส่วนตำบลจำปาโมง มีหน้าที่ดังนี้

(1) กำหนดแนวทาง วิธีการในการติดตามและประเมินผลแผนพัฒนา

(2) ดำเนินการติดตามและประเมินผลแผนพัฒนา

(3) รายงานผลและเสนอความเห็นซึ่งได้จากการติดตามและประเมินผลแผนพัฒนาต่อผู้บริหารเพื่อให้ผู้บริหารท้องถิ่นเสนอต่อสภาท้องถิ่น คณะกรรมการพัฒนาท้องถิ่น และประกาศผลการติดตามและประเมินผลแผนพัฒนาให้ประชาชนในท้องถิ่นทราบโดยทั่วกันอย่างน้อยปีละหนึ่งครั้ง ภายในเดือนธันวาคมของทุกปี ทั้งนี้ให้ปิดประกาศโดยเปิดเผยไม่น้อยกว่าสามสิบวัน

(4) แต่งตั้งคณะกรรมการหรือคณะทำงานเพื่อช่วยปฏิบัติงานตามที่เห็นสมควร

ขั้นตอนการติดตามประเมินผล มีดังนี้

ขั้นตอนที่ 1 คณะกรรมการติดตามและประเมินผลแผนพัฒนาท้องถิ่นร่วมประชุมเพื่อกำหนดกรอบแนวทาง และวิธีการในการติดตามและประเมินผล แผนพัฒนาสามปีและประเมินผลโครงการพัฒนาตามแผนพัฒนาสามปี ดังนี้

1.1 การกำหนดกรอบ แนวทาง และวิธีการ ในการติดตามและประเมินผลแผนพัฒนาอาจกำหนดแนวทางในการติดตามและประเมินผลแผนพัฒนาสามปี ดังนี้

- (1) ความสอดคล้องของยุทธศาสตร์แผน และกลยุทธ์ที่กำหนด
- (2) ความเพียงพอของทรัพยากรเพื่อดำเนินกิจกรรมของหน่วยงาน
- (3) ความก้าวหน้ากิจกรรมที่กำหนดไว้ตามแผน โดยมีการติดตามผล
- (4) ประสิทธิภาพ เป็นการศึกษาความสัมพันธ์ระหว่างผลผลิตกับทรัพยากรที่ใช้โดยมีการประเมินประสิทธิภาพ ประสิทธิผล เป็นการศึกษาถึงผลที่ได้รับ
- (5) ผลลัพธ์และผลผลิต เป็นการประเมินผลประโยชน์ที่เกิดจากการทำกิจกรรมที่มีต่อกลุ่มเป้าหมายที่ได้รับบริการ และการประเมินผลผลิตที่เกิดขึ้นจากกิจกรรม
- (6) การประเมินผลกระทบเป็นการศึกษาผลที่ได้รับรวมยอด

คณะกรรมการติดตามและประเมินผลแผนพัฒนาท้องถิ่น อาจนำแนวทางทั้งหมดที่กำหนดมาใช้หรืออาจเลือกใช้ในบางแนวทางในการติดตามและประเมินผลแผนพัฒนาสามปีก็ได้ โดยอย่างน้อยต้องสามารถประเมินความสอดคล้องและสามารถวัดความสำเร็จหรือความก้าวหน้าของแผนพัฒนาสามปีได้ ทั้งนี้ขึ้นอยู่กับคณะกรรมการฯ จะพิจารณา

1.2 การกำหนดกรอบแนวทางและวิธีการในการติดตามและประเมินผลโครงการพัฒนาตามแผนพัฒนาสามปี อาจกำหนดแนวทางดังนี้

- (1) การประเมินผลกระบวนการ หรือ การประเมินประสิทธิภาพ
- (2) การประเมินผลโครงการ หรือการประเมินประสิทธิผล
- (3) การประเมินผลกระทบ

ขั้นตอนที่ 2 คณะกรรมการติดตามและประเมินผลแผนพัฒนาท้องถิ่นดำเนินการติดตามและประเมินผลแผนพัฒนาสามปี ตามกรอบแนวทางและวิธีการที่กำหนด โดยสามารถติดตามและประเมินผลได้ตลอดระยะเวลาของแผนพัฒนาสามปี ขององค์กรปกครองส่วนท้องถิ่น

ขั้นตอนที่ 3 คณะกรรมการติดตามและประเมินผลแผนพัฒนาท้องถิ่นดำเนินการติดตามและประเมินโครงการพัฒนาตามแผนพัฒนาสามปีตามกรอบแนวทางและวิธีการที่กำหนด โดยสามารถติดตามและประเมินผลได้ตั้งแต่ก่อนเริ่มโครงการพัฒนาตามแผนดำเนินงานจนสิ้นสุดโครงการฯ

ขั้นตอนที่ 4 รายงานผลและเสนอความเห็นซึ่งได้จากการติดตามและประเมินผลแผนพัฒนาสามปีและผลการติดตามและประเมินโครงการพัฒนาตามแผนพัฒนาสามปีต่อผู้บริหารท้องถิ่น เพื่อให้ผู้บริหารท้องถิ่นเสนอต่อสภาท้องถิ่น คณะกรรมการพัฒนาท้องถิ่น พร้อมประกาศผลการติดตามและประเมินผลให้ประชาชนในท้องถิ่นทราบโดยทั่วกันอย่างน้อยปีละหนึ่งครั้ง

ขั้นตอนที่ 5 คณะกรรมการติดตามและประเมินผลแผนพัฒนาท้องถิ่นอาจให้ความเห็นหรือข้อเสนอแนะในรายงานการติดตามและประเมินผลแผนพัฒนาสามปีและโครงการพัฒนาต่อผู้บริหารท้องถิ่น เพื่อให้ผู้บริหารท้องถิ่นเสนอต่อสภาท้องถิ่น คณะกรรมการพัฒนาท้องถิ่น และประชาชนในท้องถิ่นทราบโดยทั่วกัน

วิธีการติดตามและประเมินผลการดำเนินงานนั้น สามารถได้ดำเนินการในด้านต่างๆ ดังนี้

1) การศึกษาข้อมูล เอกสาร หลักฐานต่างๆ ประกอบ เช่น

- ข้อบัญญัติตำบลประจำปีงบประมาณ
- เอกสารการจัดซื้อจัดจ้าง ราคาากลาง งบประมาณของโครงการ
- ระยะเวลาที่กำหนดที่ใช้ดำเนินการ/ระยะการดำเนินการเสร็จสิ้นตามกำหนดเวลาของโครงการ
- วิธีการดำเนินการประชาสัมพันธ์งานสอบราคา ประมูลงาน/โครงการ
- การเปิดซองสอบราคา ผลการเปิดซองสอบราคา รายงานการเปิดซองสอบราคา ประมูลงานโครงการ
- รายงานช่างผู้ควบคุมงาน การก่อสร้าง/ภาพถ่าย

2) ข้อมูลจากบุคคลที่เกี่ยวข้องต่างๆ เช่น

- ผู้มีส่วนได้ส่วนเสียกับการดำเนินการของงาน/โครงการ
- ช่างผู้ควบคุมงาน
- คณะกรรมการจัดซื้อจัดจ้าง/ตรวจงานจ้างของงาน/โครงการ

ช่วงเวลาในการติดตามและประเมินผล

คณะกรรมการติดตามและประเมินผล องค์การบริหารส่วนตำบลจำปาโมงได้กำหนดห้วงระยะเวลาในการติดตามและประเมินผลแผนพัฒนาประเมินผลแผนงาน/โครงการในภาพรวม คือ ไตรมาสที่ 1 (ตุลาคม-ธันวาคม) และ ไตรมาสที่ 2 (มกราคม-มีนาคม) ดำเนินการประชุมคณะกรรมการเพื่อติดตามประเมินผลในเดือนเมษายนของแต่ละปี ส่วนไตรมาสที่ 3 (เมษายน-มิถุนายน) และไตรมาสที่ 4 (กรกฎาคม-กันยายน) ดำเนินการประชุมคณะกรรมการเพื่อติดตามในเดือนตุลาคมของในแต่ละปี เมื่อดำเนินโครงการแล้วเสร็จเปรียบเทียบกับวัตถุประสงค์ที่ได้ตั้งไว้ โดยรายงานผลการประเมินภายในเดือนธันวาคมของทุกปี โดยเน้นการติดตามและประเมินผลแผนพัฒนาที่เป็นโครงการที่องค์การบริหารส่วนตำบลจำปาโมง มีศักยภาพที่จะสามารถดำเนินการได้ ในส่วนของโครงการที่เกินศักยภาพ จะประสานงานขอทราบผลความก้าวหน้าจาก คณะกรรมการประสานแผนพัฒนาท้องถิ่นระดับอำเภอ เพื่อที่จะดำเนินการสรุปการติดตามและประเมินผลแผนในภาพรวม แล้วรายงานผลการประเมินผลและเสนอความเห็น ซึ่งได้จากการติดตามและประเมินผลแผนพัฒนาสามปี เสนอรายงานต่อผู้บริหาร เพื่อให้ผู้บริหาร เสนอต่อสภาองค์การบริหารส่วนตำบล และคณะกรรมการพัฒนาองค์การบริหารส่วนตำบล เพื่อประกาศผลการติดตามและประเมินผลแผนพัฒนาสามปีให้ประชาชนในองค์การบริหารส่วนตำบลได้ทราบโดยทั่วกัน

### 5.3 กำหนดเครื่องมือที่ใช้ในการติดตามและประเมินผล

การติดตามและประเมินผลแผนพัฒนาองค์การบริหารส่วนตำบลจำปาโมง ได้ดำเนินการโดยยึดจากแบบรายงาน 3 แบบ ตามรูปแบบของกรมส่งเสริมการปกครองท้องถิ่นกำหนดเป็นแนวทางไว้ คือ

- 1.แบบรายงานแบบที่ 1 การประเมินการจัดทำแผนยุทธศาสตร์ขององค์กรปกครองส่วนท้องถิ่น
- 2.แบบรายงานแบบที่ 2 แบบติดตามและประเมินผลการดำเนินงานขององค์กรปกครองส่วนท้องถิ่น
- 3.แบบรายงานแบบที่ 3 ประกอบด้วย
  - แบบ 3.1 แบบประเมินผลการดำเนินงานตามแผนยุทธศาสตร์
  - แบบ 3.2 แบบประเมินความพอใจต่อผลการดำเนินงานขององค์กรปกครองส่วนท้องถิ่นในภาพรวม
  - แบบ 3.3 แบบประเมินความพอใจต่อผลการดำเนินงานขององค์การปกครองส่วนท้องถิ่นในแต่ละยุทธศาสตร์

**แบบที่ 1 แบบช่วยกำกับการจัดทำแผนยุทธศาสตร์ของท้องถิ่นโดยตนเอง**

**คำชี้แจง :** แบบที่ 1 เป็นแบบประเมินตนเองในการจัดทำแผนยุทธศาสตร์ขององค์กรปกครองส่วนท้องถิ่นโดยจะทำการประเมินและรายงานทุกๆ ครั้ง หลังจากที้องค์กรปกครองส่วนท้องถิ่นได้ประกาศใช้แผนยุทธศาสตร์แล้ว  
ชื่อองค์กรปกครองส่วนท้องถิ่น องค์การบริหารส่วนตำบลจำปาโมง อำเภอบ้านผือ จังหวัดอุดรธานี

ประเด็นการประเมิน	มี การดำเนินงาน	ไม่มี การดำเนินงาน
<u>ส่วนที่ 1</u> คณะกรรมการการพัฒนาท้องถิ่น		
1. มีการจัดตั้งคณะกรรมการพัฒนาท้องถิ่นเพื่อจัดทำแผนพัฒนาท้องถิ่น		
2. มีการจัดประชุมคณะกรรมการพัฒนาท้องถิ่นเพื่อจัดทำแผนพัฒนาท้องถิ่น		
3. มีการจัดประชุมอย่างต่อเนื่องสม่ำเสมอ		
4. มีการจัดตั้งคณะกรรมการสนับสนุนการจัดทำแผนพัฒนาท้องถิ่น		
5. มีการจัดประชุมคณะกรรมการสนับสนุนการจัดทำแผนพัฒนาท้องถิ่น		
6. มีคณะกรรมการพัฒนาท้องถิ่นและประชาคมท้องถิ่นพิจารณาร่างแผนยุทธศาสตร์การพัฒนา		
<u>ส่วนที่ 2</u> การจัดทำแผนการพัฒนาท้องถิ่น		
7. มีการรวบรวมข้อมูลและปัญหาสำคัญของท้องถิ่นมาจัดทำฐานข้อมูล		
8. มีการเปิดโอกาสให้ประชาชนเข้ามามีส่วนร่วมในการจัดทำแผน		
9. มีการวิเคราะห์ศักยภาพของท้องถิ่น (SWOT) เพื่อประเมินสถานการณ์การพัฒนาท้องถิ่น		
10. มีการกำหนดวิสัยทัศน์และภารกิจหลักการพัฒนาท้องถิ่นที่สอดคล้องกับศักยภาพของท้องถิ่น		
11. มีการกำหนดวิสัยทัศน์และภารกิจหลักการพัฒนาท้องถิ่นที่สอดคล้องกับยุทธศาสตร์จังหวัด		
12. มีการกำหนดจุดมุ่งหมายเพื่อการพัฒนา		
13. มีการกำหนดยุทธศาสตร์การพัฒนาและแนวทางการพัฒนา		
14. มีการกำหนดเป้าหมายการพัฒนา		
15. มีการกำหนดยุทธศาสตร์ที่สอดคล้องกับยุทธศาสตร์ของจังหวัด		
16. มีการอนุมัติและประกาศใช้แผนยุทธศาสตร์การพัฒนา		
17. มีการจัดทำบัญชีกลุ่มโครงการในแผนยุทธศาสตร์		
18. มีการกำหนดรูปแบบการติดตามและประเมินผลแผนยุทธศาสตร์		
19. มีการทบทวนแผนยุทธศาสตร์การพัฒนา		



**แบบที่ 2 แบบติดตามผลการดำเนินงานขององค์กรปกครองส่วนท้องถิ่น**

**คำชี้แจง :** แบบที่ 2 เป็นแบบติดตามตนเอง โดยมีวัตถุประสงค์เพื่อติดตามผลการดำเนินงานตามแผนยุทธศาสตร์ขององค์กรปกครองส่วนท้องถิ่น ภายใต้แผนพัฒนา 3 ปี โดยมีกำหนดระยะเวลาในการติดตามและรายงานผลการดำเนินการทุกๆ 3 เดือน เริ่มตั้งแต่สิ้นสุดการดำเนินงานในเดือนตุลาคม – ธันวาคม หรือไตรมาสที่ 1

**ส่วนที่ 1 ข้อมูลทั่วไป**

1. ชื่อองค์กรปกครองส่วนท้องถิ่น องค์การบริหารส่วนตำบลจำปาโมง อำเภอบ้านผือ จังหวัดอุดรธานี
2. รายงานผลการดำเนินงานไตรมาสที่
 

(1) ไตรมาสที่ 1 (ตุลาคม – ธันวาคม)	(2) ไตรมาสที่ 2 (มกราคม – มีนาคม)
(3) ไตรมาสที่ 3 (เมษายน – มิถุนายน)	(4) ไตรมาสที่ 4 (กรกฎาคม – กันยายน)

**ส่วนที่ 2 ผลการดำเนินงานตามแผนพัฒนา 3 ปี**

3. จำนวนโครงการและงบประมาณตามแผนพัฒนา 3 ปี

ยุทธศาสตร์	ปีที่ 1 พ.ศ. ....		ปีที่ 2 พ.ศ. ....		ปีที่ 3 พ.ศ. ....		รวม	
	จำนวนโครงการ	งบประมาณ	จำนวนโครงการ	งบประมาณ	จำนวนโครงการ	งบประมาณ	จำนวนโครงการ	งบประมาณ
1.การพัฒนาด้านความเข้มแข็งให้ชุมชน								
2.การพัฒนาเกษตรกรรมในรูปแบบเกษตรปลอดภัย								
3.การพัฒนาด้านโครงสร้างพื้นฐาน								
4.การพัฒนาด้านการบริหารจัดการทรัพยากรธรรมชาติ สิ่งแวดล้อม								
5.การพัฒนาแหล่งท่องเที่ยว และส่งเสริมศาสนา ศิลปะ วัฒนธรรม ประเพณีท้องถิ่น								
6.การพัฒนาด้านการบริหารจัดการภาครัฐตามหลักธรรมาภิบาล และนโยบายเร่งด่วนของรัฐ								
<b>รวม</b>								





แบบที่ 3/1 แบบประเมินผลการดำเนินงานตามแผนยุทธศาสตร์

คำชี้แจง : แบบที่ 3/1 เป็นแบบประเมินตนเอง โดยมีวัตถุประสงค์เพื่อใช้ประเมินประเมินการดำเนินงานขององค์กรปกครองส่วนท้องถิ่นตามยุทธศาสตร์ที่กำหนดไว้ และมีกำหนดระยะเวลาในการรายงานปีละ 1 ครั้ง หลังจากสิ้นสุดปีงบประมาณ

ส่วนที่ 1 ข้อมูลทั่วไป

1. ชื่อองค์กรปกครองส่วนท้องถิ่น องค์การบริหารส่วนตำบลจำปาโมง
2. วัน/เดือน/ปีที่รายงาน.....

ส่วนที่ 2 ยุทธศาสตร์และโครงการในปี .....

3. ยุทธศาสตร์และจำนวนโครงการที่ปรากฏอยู่ในแผน และจำนวนโครงการที่ได้ปฏิบัติ

ยุทธศาสตร์	จำนวนโครงการ	
	ที่ปรากฏอยู่ในแผน	ที่ปฏิบัติจริง
1.ยุทธศาสตร์การพัฒนาด้านความเข้มแข็งให้ชุมชน		
2.ยุทธศาสตร์การพัฒนาเกษตรกรรมในรูปแบบเกษตรปลอดภัย		
3. ยุทธศาสตร์การพัฒนาด้านโครงสร้างพื้นฐาน		
4. ยุทธศาสตร์การพัฒนาด้านการบริหารจัดการทรัพยากรธรรมชาติ และสิ่งแวดล้อม		
5.ยุทธศาสตร์การพัฒนาแหล่งท่องเที่ยว และส่งเสริมศาสนา ศิลปวัฒนธรรม ประเพณีท้องถิ่น		
6. ยุทธศาสตร์การพัฒนาด้านการบริหารจัดการภาครัฐตามหลักธรรมาภิบาล และนโยบายเร่งด่วนของรัฐ		
<b>รวม</b>		

ส่วนที่ 3 ผลการดำเนินงาน

- 4.ความพึงพอใจต่อผลการดำเนินงานขององค์กรปกครองส่วนท้องถิ่นในภาพรวม

ประเด็น	พอใจมาก	พอใจ	ไม่พอใจ
1.มีการเปิดโอกาสให้ประชาชนมีส่วนร่วมในโครงการ/กิจกรรม			
2.มีการประชาสัมพันธ์ให้ประชาชนรับรู้ข้อมูลโครงการ/กิจกรรม			
3.มีการเปิดโอกาสให้ประชาชนแสดงความคิดเห็นในโครงการ/กิจกรรม			
4.มีการรายงานผลการดำเนินงานของโครงการ/กิจกรรมให้ประชาชนทราบ			
5.มีการเปิดโอกาสให้ประชาชนตรวจสอบการดำเนินโครงการ/กิจกรรม			
6.การดำเนินงานเป็นไปตามระยะเวลาที่กำหนด			
7.ผลการดำเนินโครงการ/กิจกรรมนำไปสู่การแก้ไขปัญหาของประชาชนในท้องถิ่น			
8.ประโยชน์ที่ประชาชนได้รับจากการดำเนินโครงการ/กิจกรรม			
<b>ภาพรวม</b>			

5. ผลการดำเนินงานในแต่ละยุทธศาสตร์

ยุทธศาสตร์ที่ .....

1) ความพึงพอใจของผู้เกี่ยวข้อง

ประเด็น	พอใจมาก	พอใจ	ไม่พอใจ
1.มีการเปิดโอกาสให้ประชาชนมีส่วนร่วมในโครงการ/กิจกรรม			
2.มีการประชาสัมพันธ์ให้ประชาชนรับรู้ข้อมูลโครงการ/กิจกรรม			
3.มีการเปิดโอกาสให้ประชาชนแสดงความคิดเห็นในโครงการ/กิจกรรม			
4.มีการรายงานผลการดำเนินงานของโครงการ/กิจกรรมให้ประชาชนทราบ			
5.มีการเปิดโอกาสให้ประชาชนตรวจสอบการดำเนินโครงการ/กิจกรรม			
6.การดำเนินงานเป็นไปตามระยะเวลาที่กำหนด			
7.ผลการดำเนินโครงการ/กิจกรรมนำไปสู่การแก้ไขปัญหาของประชาชนในท้องถิ่น			
8.ประโยชน์ที่ประชาชนได้รับจากการดำเนินโครงการ/กิจกรรม			
<b>ภาพรวม</b>			

2) การเปลี่ยนแปลงของชุมชนตามตัวชี้วัดที่เลือก

ตัวชี้วัดที่เลือก	หน่วย	ผลการดำเนินการ (จำนวน)		
		ก่อนดำเนินการ	หลังดำเนินการ	เพิ่ม/ลด
1.				
2.				
3.				
4.				
5.				

**แบบที่ 3/2 แบบประเมินความพึงพอใจต่อผลการดำเนินงาน  
ขององค์กรปกครองส่วนท้องถิ่นในภาพรวม**

คำชี้แจง : แบบที่ 3/2 เป็นแบบสำรวจความพึงพอใจของประชาชนต่อการดำเนินงานขององค์กรปกครองส่วนท้องถิ่นในภาพรวม โดยกำหนดให้มีการเก็บข้อมูลปีละ 1 ครั้ง หลังจากสิ้นสุดปีงบประมาณ

**ส่วนที่ 1 ข้อมูลทั่วไป**

1. เพศ (1) ชาย (2) หญิง
2. อายุ (1) ต่ำกว่า 20 ปี (2) 20 - 30 ปี (3) 31 - 40 ปี  
(4) 41 - 50 ปี (5) 51 - 60 ปี (6) มากกว่า 60 ปี
3. การศึกษา (1) ประถมศึกษา (2) มัธยมศึกษาหรือเทียบเท่า  
(3) อนุปริญญาหรือเทียบเท่า (4) ปริญญาตรี  
(5) สูงกว่าปริญญาตรี (6) อื่นๆ
4. อาชีพหลัก (1) รับราชการ (2) เอกชน/รัฐวิสาหกิจ (3) ค้าขายธุรกิจส่วนตัว  
(4) รับจ้าง (5) นักเรียนนักศึกษา (6) เกษตรกร  
(7) อื่นๆ (ระบุ) .....

**ส่วนที่ 2 ความพึงพอใจต่อผลการดำเนินงานขององค์กรปกครองส่วนท้องถิ่น**

5. ท่านมีความพึงพอใจต่อผลการดำเนินงานของท้องถิ่นในภาพรวมมากน้อยเพียงใด

ความพึงพอใจ	พอใจมาก	พอใจ	ไม่พอใจ
1. มีการเปิดโอกาสให้ประชาชนมีส่วนร่วมในโครงการ/กิจกรรม			
2. มีการประชาสัมพันธ์ให้ประชาชนรับรู้ข้อมูลโครงการ/กิจกรรม			
3. มีการเปิดโอกาสให้ประชาชนแสดงความคิดเห็นในโครงการ/กิจกรรม			
4. มีการรายงานผลการดำเนินงานของโครงการ/กิจกรรมต่อสาธารณะ			
5. ความโปร่งใสในการดำเนินโครงการ/กิจกรรม			
6. การดำเนินงานเป็นไปตามระยะเวลาที่กำหนด			
7. ผลการดำเนินโครงการ/กิจกรรมนำไปสู่การแก้ไขปัญหา			
8. การแก้ไขปัญหา และการตอบสนองความต้องการของประชาชน			
9. ประโยชน์ที่ประชาชนได้รับจากการดำเนินโครงการ/กิจกรรม			

**แบบที่ 3/3 แบบประเมินความพึงพอใจต่อผลการดำเนินงาน  
ขององค์กรปกครองส่วนท้องถิ่นในภาพรวม**

**คำชี้แจง :** แบบที่ 3/3 เป็นแบบสำรวจความพึงพอใจของประชาชน ต่อการดำเนินงานขององค์กรปกครองส่วนท้องถิ่นในแต่ละยุทธศาสตร์ โดยกำหนดให้มีการเก็บข้อมูลปีละ 1 ครั้ง หลังจากสิ้นสุดปีงบประมาณ

ส่วนยุทธศาสตร์ .....

**ส่วนที่ 1 ข้อมูลทั่วไป**

- 1. เพศ (1) ชาย (2) หญิง
- 2. อายุ (1) ต่ำกว่า 20 ปี (2) 20 - 30 ปี (3) 31 - 40 ปี  
(4) 41 - 50 ปี (5) 51 - 60 ปี (6) มากกว่า 60 ปี
- 3. การศึกษา (1) ประถมศึกษา (2) มัธยมศึกษาหรือเทียบเท่า (3) อนุปริญญาหรือเทียบเท่า  
(4) ปริญญาตรี (5) สูงกว่าปริญญาตรี (6) อื่นๆ
- 4. อาชีพหลัก (1) รับราชการ (2) เอกชน/รัฐวิสาหกิจ (3) ค้าขายธุรกิจส่วนตัว  
(4) รับจ้าง (5) นักเรียนนักศึกษา (6) เกษตรกร  
(7) อื่นๆ (ระบุ) .....

**ส่วนที่ 2 ความพึงพอใจต่อผลการดำเนินงานขององค์กรปกครองส่วนท้องถิ่น**

5. หากให้ท่านประเมินความพึงพอใจต่อผลการดำเนินงานขององค์กรปกครองส่วนท้องถิ่นในการพัฒนาและส่งเสริมการบริหารกิจการบ้านเมืองที่ดีโดยให้คะแนนเต็ม 10 จะให้คะแนนองค์กรปกครองส่วนท้องถิ่นของท่านเท่าใด

ความพึงพอใจ	คะแนน (10 คะแนน)
1. มีการเปิดโอกาสให้ประชาชนมีส่วนร่วมในโครงการ/กิจกรรม	
2. มีการประชาสัมพันธ์ให้ประชาชนรับรู้ข้อมูลโครงการ/กิจกรรม	
3. มีการเปิดโอกาสให้ประชาชนแสดงความคิดเห็นในโครงการ/กิจกรรม	
4. มีการรายงานผลการดำเนินงานของโครงการ/กิจกรรมต่อสาธารณะ	
5. ความโปร่งใสในการดำเนินโครงการ/กิจกรรม	
6. การดำเนินงานเป็นไปตามระยะเวลาที่กำหนด	
7. ผลการดำเนินโครงการ/กิจกรรมนำไปสู่การแก้ไขปัญหาของประชาชนในท้องถิ่น	
8. ประโยชน์ที่ประชาชนได้รับจากการดำเนินโครงการ/กิจกรรม	

